

BALANCE DE GESTIÓN



El Saliente

ASOCIACIÓN DE PERSONAS CON DISCAPACIDAD

2025

TUS NECESIDADES ● NUESTROS RETOS

Asociación de Personas con Discapacidad El Saliente.

CIF: G-04180014.

Entidad Declarada de Utilidad Pública.

Entidad calificada como Centro Especial de Empleo.

Certificado de Calidad según las Normas ISO 9001 y 14001.

Huércal de Almería

📍 Calle San Rafael, 25. Polígono Industrial San Rafael. 04230 – Huércal de Almería

☎ Telf: 950 62 06 06

✉ elsaliente@elsaliente.com

Albox

📍 Calle Ramón y Cajal, 32, Bajo. 04800 – Albox (Almería)

☎ Telf: 950 12 02 83



www.elsaliente.com

El Saliente, una Entidad comprometida con los

OBJETIVOS DE DESARROLLO SOSTENIBLE



Gestión de:
Centros de Día para Mayores
Centros de Protección de Menores Residencia
Centros de Primer Ciclo de Educación Infantil
Residencia y Centro de Día para Personas con
Discapacidad Gravemente Afectadas
Centro de Día Ocupacional
Catering El Saliente
Limpieza y Control de Plagas
Servicio de Ayuda a Domicilio



Gestión de:
Limpieza y Control de Plagas

Somos **El Saliente**

Un punto de apoyo para las
personas con discapacidad





Índice



✓ Misión, Visión y Valores	6
✓ Junta Directiva	8
✓ Presentación del Presidente	8
✓ El Saliente en Cifras	10
✓ Líneas Estratégicas de Actuación 2025	
Un año de avance y crecimiento	12
✓ Línea Estratégica 1:	
Atención Social a las Personas con Discapacidad	14
Atención Social y Jurídica	
Voluntariado	
Proyectos Sociales	
Orientación y Programas de empleo	
Centros de Atención Integral	
Centro de Entrenamiento	
✓ Línea Estratégica 2:	
Gestión y Atención a la Infancia	30
Escuelas Infantiles	
Escuelas de Verano	
Centros de Protección de Menores Residencia	

<p>✔ Línea Estratégica 3: Gestión de centros y servicios para colectivos en situación de dependencia</p> <p>Centros de Día para Personas Mayores Servicio de Ayuda a Domicilio Residencia para Personas con Discapacidad Gravemente Afectadas Centro de Día de Personas Gravemente Afectadas Centro de Día Ocupacional</p>	40
<p>✔ Línea Estratégica 4: Gestión de Servicios que garanticen la incorporación de las personas con discapacidad al mundo laboral</p> <p>Catering El Saliente Limpieza y Control de Plagas Mantenimiento Empleo</p>	50
<p>✔ Ejes transversales</p> <p>✔ Comunicación</p> <p>✔ Directorio de Centros y Servicios</p> <p>✔ Nuestra Red de Centros y Servicios</p> <p>✔ 2025 en Imágenes</p> <p>✔ Trabajo en RED</p>	58 62 64 66 68 72

¿Quiénes somos?

La Asociación El Saliente es una entidad sin ánimo de lucro nacida en 1.988. Su labor se basa en un modelo de atención integral, innovador y centrado en la persona, con un firme compromiso por la calidad, la humanización, la igualdad, la sostenibilidad y la mejora continua.



Misión

La integración social global de las personas con discapacidad, mejorando la calidad de vida de este colectivo, mediante la prestación de servicios e intervención especializada en el campo de la atención social, con el fin de contribuir a erradicar la exclusión social y a normalizar la vida de las personas con discapacidad.



Visión

Ser un referente de recursos sociolaborales (intervenciones interdisciplinarias) y apoyos globales en el ámbito de la discapacidad, así como la prestación de servicios y gestión de prestaciones en el campo de la atención social, en los que la calidad sea el motor de partida para conseguir la normalización en igualdad de oportunidades de las personas con discapacidad.

Nuestros Valores



HUMANIDAD

Sentimos ese afecto, esa comprensión y esa solidaridad hacia las personas.



INNOVACIÓN

Nuestro trabajo se basa en la evolución y mejora continua.



SENSIBILIDAD

Empatía con quienes más lo necesitan.



COMPROMISO

Comprometidos/as socialmente.

Junta Directiva

La Junta Directiva de la Asociación El Saliente es el órgano encargado de marcar la línea a seguir en la actividad de la entidad, velando por el cumplimiento de sus fines sociales y por el desarrollo de sus proyectos e impulsando decisiones estratégicas.

**MATÍAS GARCÍA
FERNÁNDEZ**
PRESIDENTE



**GEMMA CLARES
LÓPEZ**
VICEPRESIDENTA



**VALENTÍN SOLA
CAPARRÓS**
VICEPRESIDENTE



**M^ª JESÚS BONILLA
GARRIDO**
SECRETARIA



**ALFONSO LÓPEZ-
VILLALTA COTALLO**
VICESECRETARIO



**ANA GRANADOS
OLLER**
VOCAL



**ANTONIO UCLÉS
LÓPEZ**
TESORERO



**CAMINO SÁNCHEZ
BERENGUER**
VOCAL



Presentación

Gestión y compromiso al



**MATÍAS GARCÍA
FERNÁNDEZ**
PRESIDENTE



Todas nuestras actuaciones se han mantenido alineadas con las cuatro grandes líneas estratégicas definidas en 2024 en el Plan Estratégico, vigente hasta finales de 2027."

Desde hace más de 20 años, la dirección de la Asociación El Saliente planifica anualmente una serie de objetivos, para los que se elabora un plan de acción. A través de indicadores, medimos el grado de consecución de dichos objetivos. Este modelo de trabajo, fruto de la implantación de nuestro sistema de calidad, ha dado buenos resultados, permitiéndonos desarrollar numerosos programas sociales que han contribuido directamente a mejorar la calidad de vida de las personas con discapacidad.

No obstante, en ocasiones resulta difícil cumplir la planificación inicial debido a la aparición de situaciones imprevistas que obligan a actuar en ámbitos no contemplados. Algo similar ha ocurrido en 2025. A pesar de ello, todas nuestras actuaciones se han mantenido alineadas con las cuatro grandes líneas estratégicas definidas en 2024 en el Plan Estratégico, vigente hasta finales de 2027.

El año 2025 comenzó con una bajada generalizada de la ocupación en los centros de dependencia y en las escuelas infantiles, junto con un incremento del 10% en los salarios, recogido en el XVI Convenio Colectivo de Centros y Servicios de Atención a Personas con Discapacidad. Asimismo, también se produjeron subidas en los convenios de escuelas infantiles y del personal de limpieza.

Queremos destacar que esta mejora salarial supone una gran satisfacción para la entidad, ya que somos plenamente conscientes de la importante labor que realiza nuestro personal. Apostar por salarios dignos es una prioridad, aunque ello implique un esfuerzo adicional para incrementar la actividad, dado que el precio plaza de los servicios no ha crecido al mismo ritmo. Ha sido, por tanto, un año complejo, en el que hemos tenido que afrontar importantes inversiones para mejorar la calidad de los servicios. Entre ellas, destaca la adquisición de una nave en el polígono industrial de Benahadux para la instalación de una nueva cocina, con una inversión cercana a los 300.000 euros.

Asimismo, se ha acometido el micropilotaje de la residencia, debido a problemas estructurales derivados del terreno arcilloso, una actuación compleja que se está ejecutando sin afectar al funcionamiento del centro y que supondrá una inversión aproximada de 250.000 euros.

Además, se ha adquirido una nave industrial anexa a la sede de Huércal de Almería, lo que ha permitido contar con una infraestructura propia para los vehículos de la Entidad y ampliar las oficinas, con una inversión de 500.000 euros.

del Presidente

servicio de las personas



A pesar de estas dificultades, la entidad ha sido capaz de intensificar su actividad en el ámbito social y en la generación de empleo, gracias al compromiso del equipo humano, que atiende diariamente las necesidades de las personas usuarias y de aquellas que acuden al área de Atención Social. Durante 2025, el Área de Atención Social y Jurídica ha atendido más de 4.000 demandas de intervención, muchas de ellas a nivel de asesoramiento jurídico, llegando en bastantes situaciones a la vía judicial, con el objetivo de defender los derechos de las personas con discapacidad. Entre los proyectos más destacados dirigidos a las personas más vulnerables, cabe mencionar:

- **El Saliente en Casa**, programa de atención domiciliaria para personas dependientes sin recursos.
- **Plazas que Cambian Vidas**, que facilita el acceso a plazas en centros a un coste accesible.
- **Menús Sociales**, mediante el cual se han proporcionado más de 30.000 comidas a familias con escasos recursos.
- **Terapias para Todos/as**, que facilitan el acceso gratuito a servicios como psicología, logopedia y fisioterapia.



La entidad ha sido capaz de intensificar su actividad en el ámbito social y la generación de empleo."

El empleo continúa siendo la principal vía de inclusión social. En 2025, la entidad ha contado con 728 personas trabajadoras, con una media anual de 321. Además, a través de programas de empleo, se ha orientado a más de 1.000 personas, favoreciendo su inserción laboral. Hemos reforzado alianzas estratégicas con administraciones públicas y entidades privadas, consolidando una red de colaboración clave para el desarrollo de nuestra labor. Quiero resaltar la colaboración de las administraciones públicas, Gobierno de España, Junta de Andalucía, Diputación Provincial, Universidad de Almería y un importante número de ayuntamientos de las comarcas del bajo Andarax, del levante Almeriense, del Almanzora y el Ayuntamiento de la capital, además de entidades y empresas privadas, como la Obra Social La Caixa, Mercadona, Gestagua, Michelin, Pedro Caparrós y Biosabor, entre otras.

En el ámbito educativo, se han gestionado 14 escuelas infantiles, con un proyecto educativo propio basado en metodologías inclusivas e innovadoras. Asimismo, se han gestionado 4 centros de día para personas mayores, así como una residencia y dos centros de día para personas con discapacidad, ofreciendo una atención integral y personalizada. En cuanto a la protección de menores, se gestionan dos centros cuya tutela corresponde a la Junta de Andalucía, desarrollando una intervención integral orientada a su desarrollo personal. Además, la Entidad continúa impulsando actividades como limpieza, mantenimiento, control de plagas y catering, con el objetivo de generar empleo y recursos para colectivos vulnerables.

Para finalizar, quiero agradecer el esfuerzo y compromiso de todas las personas trabajadoras, de los responsables de áreas, centros y servicios, las direcciones técnicas, la gerencia y la Junta Directiva, que hacen posible este proyecto. Seguimos trabajando para mejorar la calidad de vida de quienes más lo necesitan.



El Saliente

En 2025 hemos continuado nuestra labor para impulsar la **INCLUSIÓN** y el **BIENESTAR** de las personas con discapacidad y otros colectivos vulnerables.



El proyecto de menús solidarios ha contado con parte de la financiación de:



en cifras **2025**

Hemos incorporado **nuevos centros**, así como puesto en marcha nuevos servicios, lo que ha permitido ampliar la red de recursos y fortalecer la atención que prestamos.

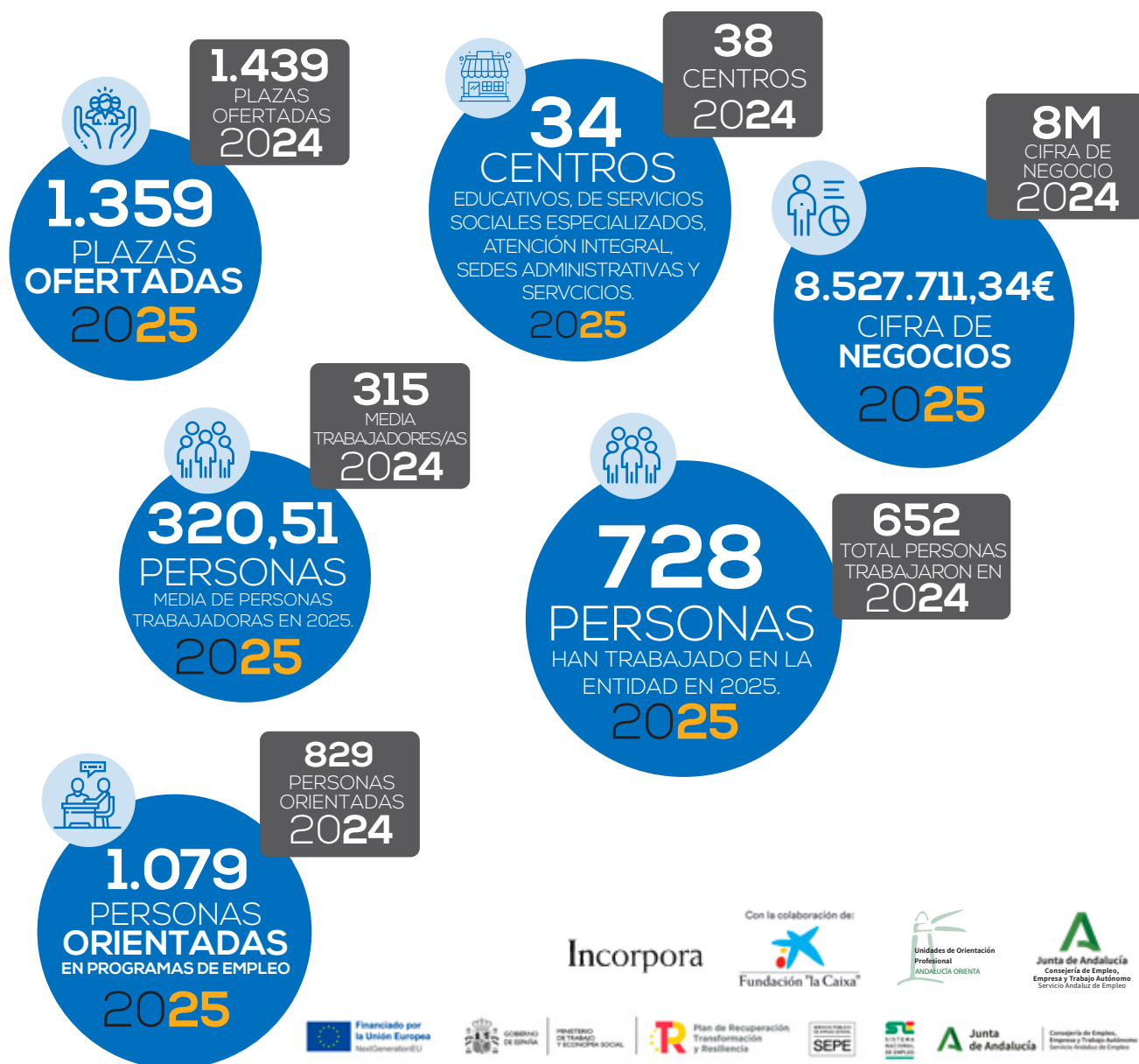

Incorpora

Con la colaboración de:



Consejería de Inclusión Social, Juventud, Familias e Igualdad



PLAN

Líneas estratégicas

Un año de **avance** y
crecimiento

ESTRATÉGICO

El Saliente
2024

2027

Hacemos balance de este ejercicio 2025 tomando como referencia el **Plan Estratégico** que desde la **Dirección-Gerencia** se concibe como herramienta para guiar el trabajo como hoja de ruta que marca la línea de actuación con un objetivo claro: fortalecer nuestro impacto social y mejorar la atención a las personas con discapacidad y otros colectivos a los que acompañamos.

Este plan se estructura en torno a **cuatro líneas estratégicas**, que han guiado nuestras actuaciones, prioridades y proyectos. Cada una de ellas responde a retos clave para la entidad y para el contexto social en el que trabajamos: mejorar nuestros servicios, reforzar la organización, ampliar la colaboración con el entorno y aumentar la visibilidad y sostenibilidad de nuestra misión.

Estos resultados reflejan el compromiso colectivo de las personas que forman parte de la entidad y de todas aquellas que colaboran con nuestra labor.

A continuación, se presentan los objetivos estratégicos que el Plan Estratégico recoge en **4 líneas estratégicas**:

✓ LÍNEA ESTRATÉGICA 1

Atención Social a personas con discapacidad: Atención Social y Jurídica, Programas de Empleo, Centros de Atención Integral y Centro de Entrenamiento.

✓ LÍNEA ESTRATÉGICA 2

Gestión y Atención a la Infancia: Escuelas Infantiles y Centros de Protección de Menores Residencia.

✓ LÍNEA ESTRATÉGICA 3

Gestión de centros y servicios a colectivos en situación de dependencia: Centros de Día para Personas Mayores, Servicio de Ayuda a Domicilio, Residencia para Personas con Discapacidad Gravemente Afectadas, Centro de Día para Personas con Discapacidad Gravemente Afectadas y Centro de Día Ocupacional.

✓ LÍNEA ESTRATÉGICA 4





Gestión de servicios que garanticen la incorporación de las personas con discapacidad al mundo laboral.

Línea estratégica **1**

Atención Social a personas con discapacidad

Esta línea estratégica se centra en ofrecer una atención integral y de calidad a las personas con discapacidad, abordando sus necesidades sociales, jurídicas y laborales. Incluye los servicios de Atención Social y Jurídica, los Programas de Empleo, los Centros de Atención Integral y el Centro de Entrenamiento, con el objetivo de promover la autonomía, la inclusión social y el desarrollo personal de las personas atendidas.

Buscamos ofrecer un acompañamiento integral que potencie la autonomía, la participación social y las oportunidades de desarrollo personal de quienes atendemos. Nuestro compromiso es avanzar en la mejora de los servicios y en la generación de entornos que contribuyan a una vida más plena y digna para cada persona. En la medida en que somos capaces de prestar una atención acorde a las necesidades y somos capaces de transformar situaciones, mejoramos la vida de las personas.

-  **Atención Social y Jurídica**
-  **Programas de Empleo**
-  **Centros de Atención Integral**
-  **Centro de Entrenamiento**





La Atención Social y Jurídica es uno de los pilares de la actividad de la Entidad.

Atención Social y Jurídica

4.279
ATENCIÓNES
SOCIALES Y
JURÍDICAS
2025



Servicio de Atención Social y Jurídica a las personas con discapacidad



Actividades grupales de dinamización con propuestas culturales y de ocio

PLAN DE ACTIVIDADES ASOCIATIVAS

Nuestra razón de ser, las personas con discapacidad

Dar respuesta a las necesidades del colectivo de personas con discapacidad y, más concretamente, de las personas socias en materia social y velar por la defensa de sus derechos cuando estos se ven vulnerados.

El **Área de Atención Social y Jurídica** articula su intervención desde las sedes de Albox y Huércal de Almería, donde se presta una atención integral y personalizada que abarca **atención social, asesoramiento jurídico y apoyo en la tramitación de recursos**.

Para abrirnos a la sociedad, incrementar nuestra visibilidad y proyectar la presencia externa de la Entidad, participamos activamente en jornadas de empleo, iniciativas de voluntariado y acciones informativas en centros educativos y en instituciones como la Universidad de Almería.

Con estos ejes de actividad, en 2025 hemos avanzado en el refuerzo de la calidad de la atención y el enfoque centrado en cada persona.

Velar por el cumplimiento de la legislación

Ofrecemos orientación jurídica especializada en materia de discapacidad, velando en todo momento por la protección, el reconocimiento y la plena efectividad de los derechos de las personas usuarias.

Hemos realizado **1.104 atenciones jurídicas**, entre las que se incluyen solicitudes de discapacidad, reclamaciones previas de discapacidad, demandas y juicios de discapacidad, reclamaciones previas de incapacidad y pensiones no contributivas.

Cabe destacar que, en 2025, se ha intervenido en **cuatro procedimientos judiciales**, obteniendo como resultado el reconocimiento de una incapacidad permanente absoluta para todo trabajo en un caso, y de incapacidad permanente total para la profesión habitual en los tres restantes.

En la vía administrativa, se presentaron **16 reclamaciones previas a la vía judicial** para revisar decisiones con las que no se estaba de acuerdo. De ellas, 8 fueron aceptadas. Esto es especialmente importante porque quien revisa la reclamación es el mismo organismo que tomó la decisión inicial, por lo que no es habitual que cambie su criterio.



La Atención Social y Jurídica es uno de los pilares de la actividad de la Entidad.



Atención Social Individual.

Trabajamos por la igualdad de oportunidades



Proporcionamos apoyo profesional a nuestras personas socias. En 2025, llevamos a cabo un total de **3.175 atenciones sociales** y **1.104 atenciones jurídicas**, abarcando desde trámites de incapacidad hasta gestiones relacionadas con la Ley de Dependencia.

ATENCIÓNES REALIZADAS	2024	2025
SOCIALES	2.435	3.175
JURÍDICAS	717	1.104
TOTAL	3152	4279
ATENCIÓN SOCIAL INDIVIDUAL	2024	2025
ATENCIÓNES EN MATERIA DE DISCAPACIDAD	565	982
TRÁMITES DE INCAPACIDAD	154	307
ATENCIÓNES EN MATERIA DE DEPENDENCIA	103	189
OTRAS	2.330	2.801
ATENCIÓN SOCIAL GRUPAL	2024	2025
PERSONAS SOCIAS PARTICIPANTES EN ACTIVIDADES	318	357
ACTIVIDADES PARA PERSONAS SOCIAS	18	26
PERSONAS VOLUNTARIAS PARTICIPANTES EN ACTIVIDADES	15	16



Asamblea General 2025.

•••••
• **Atención Social Grupal.**
Apoyo y dinamización para
personas socias

1.015
SOCIOS/AS
20**25**

La Asociación El Saliente es una Entidad con una masa asociativa creciente, alcanzando en 2025 un total de **1.015 personas socias**.

Para facilitar la participación en la vida social, cultural y de ocio, cada año ponemos en marcha un plan de actividades dinamizadoras. Hemos organizado **26 actividades de nuestro Plan de Actividades para Personas Socias**, que ha contado con la participación de **357 personas socias y 16 personas voluntarias**.



Taller de Nutrición.



Día de la Discapacidad 2025.



Salida al Parque del Andarax.

Plan de **Actividades Asociativas**

<p>ENERO</p> <ul style="list-style-type: none"> Tarde de cine. 	<p>ABRIL</p> <ul style="list-style-type: none"> Asamblea General Actividad Semana Santa 	<p>SEPTIEMBRE</p> <ul style="list-style-type: none"> Visita al yacimiento arqueológico Encuentro en la naturaleza 	<p>Almería</p> <p>Albox</p>
<p>FEBRERO</p> <ul style="list-style-type: none"> Hipoterapia. Jornada 'Los cambios en la protección jurídica de las personas con discapacidad' 	<p>MAYO</p> <ul style="list-style-type: none"> Senderismo en Cabo de Gata Tarde de bolos 	<p>OCTUBRE</p> <ul style="list-style-type: none"> Paseo por la Alcazaba y merienda en la Tetería Jornada 'Nuevo baremo de valoración de la discapacidad' Visita al Centro Andaluz de la Fotografía Visita al Santuario del Saliente 	
<p>MARZO</p> <ul style="list-style-type: none"> Jornada deporte inclusivo. Taller de Nutrición. Escape Room. Jornada multideporte. 	<p>JUNIO</p> <ul style="list-style-type: none"> Terraza y helado Visita a Lubrín Vela adaptada 	<p>JULIO</p> <ul style="list-style-type: none"> Parque Acuático Tarde de playa 	<p>DICIEMBRE</p> <ul style="list-style-type: none"> Día de la Discapacidad Visita Navideña por Almería



Visita a Yacimiento Arqueológico.



Hipoterapia.



Jornada 'Los cambios en la protección jurídica de las personas con discapacidad'.

En 2025, hemos organizado dos jornadas dirigidas a personas con discapacidad, familiares y profesionales, que han permitido acercar de forma clara y accesible los principales cambios normativos, generando espacios de participación, reflexión y resolución de dudas en torno a derechos fundamentales y su aplicación práctica.

Los cambios en la protección jurídica de las personas con discapacidad

La jornada "Los cambios en la protección jurídica de las personas con discapacidad" ha generado un espacio de diálogo y resolución de dudas sobre la entrada en vigor de la Ley 8/2021, que reforma la legislación civil y procesal para el apoyo a las personas con discapacidad en el ejercicio de su capacidad jurídica. Esta reforma supone un cambio de enfoque fundamental, ya que, hasta su modificación, el sistema contemplaba la posibilidad de sustituir o incluso anular la capacidad de obrar de la persona mediante figuras como la tutela. En la actualidad, se establece un modelo basado en el respeto a la voluntad, deseos y preferencias, priorizando la provisión de apoyos judiciales y medidas adaptadas que permitan a cada persona ejercer su capacidad jurídica en igualdad de condiciones.

Nuevo baremo de reconocimiento de la discapacidad

La Asociación El Saliente y la Fundación Almeriense de Personas con Discapacidad impulsaron la jornada "Nuevo Baremo de Reconocimiento de la Discapacidad", con la colaboración de la **Consejería de Inclusión Social, Juventud, Familias e Igualdad de la Junta de Andalucía**, que dio a conocer las novedades de esta reforma, que sustituye al baremo vigente desde 1999 e introduce un enfoque centrado no solo en la patología, sino en su impacto en la autonomía y la participación en la vida cotidiana. También se abordaron los retos asociados a su aplicación, poniendo de manifiesto la necesidad de reforzar aspectos como la transparencia en los procedimientos, la disponibilidad de recursos y la formación especializada, para garantizar una implementación adecuada y ajustada a las necesidades reales de las personas.



Jornada de Voluntariado celebrada en la Universidad de Almería con la presencia de nuestra Entidad.



Voluntariado.

Una labor altruista y transformadora



El voluntariado es una forma de compromiso social que transforma la solidaridad en acción y contribuye a construir una sociedad más inclusiva. A través de la implicación activa de personas voluntarias, se generan espacios de acompañamiento, participación y cercanía que enriquecen tanto a quienes reciben la atención como a quienes la brindan. Por eso desde nuestra Entidad fomentamos la participación voluntaria, creando oportunidades de implicación activa que permiten a la ciudadanía contribuir de forma directa en la mejora del bienestar y la inclusión social de las personas con discapacidad.

Durante **2025**, un total de **16 personas** han participado como voluntarias en actividades de nuestra Entidad y hemos continuado impulsando su participación, facilitando su incorporación a diferentes actividades y programas. Asimismo, se les ofrece formación inicial y acompañamiento, informándoles sobre el funcionamiento del voluntariado, así como sobre sus derechos y obligaciones, con el objetivo de garantizar una participación responsable y de calidad.

Además, se ha participado en diferentes iniciativas de sensibilización y captación de voluntariado, como las **Jornadas de Voluntariado celebradas en la Universidad de Almería**, espacios que permiten dar a conocer la labor de la entidad y fomentar la implicación social de nuevas personas voluntarias.

PROYECTOS SOCIALES QUE SUMAN

Iniciativas que generan impacto y transforman vidas

Estos proyectos nacen para dar respuesta a necesidades personales reales, poniendo a las personas en el centro de cada intervención. A través de ellos, acompañamos, ofreciendo apoyos ajustados a cada situación para mejorar la calidad de vida y favorecer la inclusión social y laboral. Son iniciativas que no solo cubren necesidades, sino que generan igualdad de oportunidades y contribuyen a normalizar la vida de las personas atendidas.

A continuación, presentamos cuatro actuaciones que han contribuido a generar un **impacto social positivo en nuestro entorno más próximo**.

Menús sociales

Alimentación para personas con escasos recursos

Atendemos las necesidades vitales de alimentación de familias especialmente vulnerables. De esta forma pueden centrar sus esfuerzos en atender otras necesidades de carácter emocional, relacional, laboral, etc. En 2025 se han servido **30.118 comidas sociales** para **125 personas**.



Terapias para todos/as

El acceso a la salud como principio básico

Facilitamos acceso urgente y gratuito a terapias esenciales como Psicología, Logopedia y Fisioterapia, porque las largas listas de espera y las barreras económicas no deberían impedir el bienestar de nadie. Un total de **16 personas** han recibido terapias, el total de ellas **en Psicología**.





Damos apoyo en el domicilio para las actividades básicas de la vida diaria.

El Saliente en casa

Apoyo en el hogar para personas mayores o dependientes

Atendemos las necesidades básicas de personas que requieren un servicio de ayuda a domicilio con carácter de urgencia, que han solicitado la dependencia y están pendientes de recibirlo. Se ha prestado el servicio a **13 personas**.

Plazas que cambian vidas

Servicios que mejoran el bienestar

Posibilitamos la entrada a un Centro de Día de Personas Mayores o de Personas con Discapacidad a personas que estén pendientes de la resolución de dependencia y no tengan recursos. Se han ocupado **un total de 44 plazas**.

El Saliente
Contigo en casa



13
PERSONAS
BENEFICIARIAS.
20**25**

17
PERSONAS
BENEFICIARIAS
20**24**



44
PERSONAS
BENEFICIARIAS.
20**25**

50
PERSONAS
BENEFICIARIAS
20**24**

Orientación y programas de empleo

Creando oportunidades

Posibilitar el acceso al mercado de trabajo y la mejora de la empleabilidad, mediante estrategias que incluyen formación, orientación y acompañamiento para la inserción, sobre todo en casos de colectivos con especiales dificultades para la inserción.

En 2025, hemos gestionado los siguientes programas de empleo orientados a contribuir a la igualdad de oportunidades:

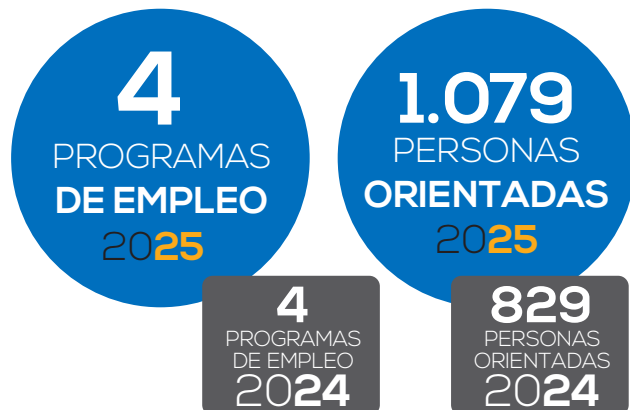

Andalucía Orienta

FINANCIADO POR:



Consejería de Empleo, Empresa y Trabajo Autónomo



Cuenta con la financiación de la **Consejería de Empleo, Empresa y Trabajo Autónomo de la Junta de Andalucía** y sus actuaciones van encaminadas a ayudar a personas con discapacidad física desempleadas en su búsqueda de empleo, ofreciéndoles información, asesoramiento, orientación y apoyo en cualquier aspecto relacionado con el empleo. Contamos con **2 Unidades de Orientación Profesional Andalucía Orienta** ubicadas en los municipios de Huércal de Almería y Albox atendemos a demandantes de empleo con discapacidad. En 2025, hemos orientado a **618 personas**. Han recibido acompañamiento a la inserción **337**.

El personal técnico en Orientación ha estado integrado por 2 personas y el personal técnico de Acompañamiento a la Inserción ha sido de 2 personas, una figura que proporciona ayuda en la búsqueda de empleo diseñando itinerarios personalizados de inserción, acompañamiento en entrevistas de trabajo y trámites, apoyo en las competencias personales, formación en técnicas de búsqueda de empleo (CV, entrevistas), etc.

Programa Incorpora

FINANCIADO POR:



Fundación "la Caixa"

Financiado por Fundación "la Caixa" y en colaboración con Entidades Sociales, ha contado en nuestra Entidad con **2 puntos de atención, 1 en Huércal de Almería y otro en Albox, y 3 personas técnicas de empleo**. Su objetivo es impulsar la inserción laboral de personas en riesgo de exclusión social, mediante la sensibilización empresarial, el diseño de itinerarios personalizados, el acompañamiento en la contratación y el refuerzo de la profesionalización técnica, favoreciendo entornos laborales más inclusivos.

Además, contamos con el **Programa Puntos de Formación Incorpora**, acciones que buscan la capacitación técnica y personal para mejorar la empleabilidad. Hemos conseguido **146 inserciones, 410 personas usuarias atendidas y 2 acciones formativas realizadas** con **33 personas** formadas. Hemos formado a **90 personas** en **Competencias Digitales**.



Técnica de Acompañamiento a la Inserción del Programa Andalucía Orienta realizando una atención.



Consejería de Empleo, Empresa y Trabajo Autónomo
Servicio Andaluz de Empleo

Proyectos Integrales para la Inserción Laboral

El Programa Proyectos Integrales para la Inserción Laboral tiene como finalidad ofrecer una atención personalizada en la búsqueda activa de empleo para facilitar la inserción laboral de personas pertenecientes a colectivos vulnerables, a través de acciones que mejoren sus competencias y habilidades laborales para su acceso al mercado laboral. Se trata de una **iniciativa financiada por la Consejería de Empleo, Empresa y Trabajo Autónomo de la Junta de Andalucía y por la Unión Europea a través del fondo Programa Operativo FSE+**, que se desarrolló durante 18 meses, hasta junio de 2025. Hemos atendido a **30 personas**, insertando a un total de **21**. Hemos contado con **2 personas técnicas**.



Consejería de Inclusión Social, Juventud, Familias e Igualdad



ERACIS+ 'Estrategia Regional Andaluza para la Cohesión e Inclusión Social. Intervención en Zonas desfavorecidas' es una iniciativa de innovación social que se ha iniciado en 2025, con una duración de 4 años. Se ha puesto en marcha desde la **Consejería de Inclusión Social, Juventud, Familias e Igualdad de la Junta de Andalucía**, en cofinanciación con el **Fondo Social Europeo**, con el objetivo establecer mecanismos de compensación en personas residentes en zonas con necesidades de transformación social, con el fin de que puedan acceder a los distintos Sistemas de Protección Social: educación, salud, servicios sociales y empleo, así como a otros servicios públicos. Un total de **21 personas** han sido orientadas en competencias prelaborales y digitales y **7 personas insertadas**.

Centros de Atención Integral

La salud como prioridad

Proporcionar una atención integral y especializada a todas las personas que lo necesiten, a través de una amplia gama de servicios como psicología, fisioterapia (incluida a domicilio), logopedia, terapia ocupacional y nutrición, con el objetivo de mejorar su bienestar general y salud en un entorno profesional y cercano.

Los Centros de Atención Integral El Saliente proporcionan una atención especializada para el cuidado de la salud desde un enfoque multidisciplinar, gracias a un equipo altamente cualificado y con una sólida experiencia. Ofrecen un servicio integral y de calidad, humano y cercano, con tratamientos adaptados a las necesidades de cada persona. Además, en 2025 hemos puesto en marcha una **instalación nueva para el Centro de Atención Integral de Almería**, equipada con la última tecnología para mejorar la salud y el bienestar de las personas usuarias.



SERVICIOS:

- ✓ Psicología / Psicología a Domicilio
- ✓ Logopedia
- ✓ Nutrición
- ✓ Fisioterapia / Fisioterapia a Domicilio
- ✓ Terapia Ocupacional



Sesión de Fisioterapia en el Centro de Atención Integral de Almería.

El cuidado de la salud con enfoque innovador

Impulsamos la innovación para favorecer la salud de manera integral, utilizando métodos y materiales de vanguardia que generan un impacto real en cada persona, a través de terapias de estimulación y programas de intervención personalizados según sus necesidades.

Contamos con una **sala de estimulación** que representa una de las inversiones más significativas realizadas en el centro puesto en marcha en Almería y se ha diseñado para convertirse en un espacio de referencia, tanto por su equipamiento tecnológico como por su potencial para desarrollar intervenciones avanzadas.

La persona en el centro de la atención

Con un enfoque centrado en la persona usuaria, nuestro equipo de profesionales aplica técnicas especializadas para ofrecer tratamientos individualizados adaptados a cada necesidad. La persona y su salud están en el centro de cada paso que damos, con un enfoque cercano y empático.

SERVICIO	SESIONES 2024	SESIONES 2025
PSICOLOGÍA	1.179	1.147
FISIOTERAPIA	835	805
FISIOTERAPIA A DOMICILIO	124	51
LOGOPEDIA	1.706	1.333
TERAPIA OCUPACIONAL	122	168
TOTAL SESIONES	3.966	3.504

Centro de Entrenamiento

Ejercicio, autonomía y salud

Promover el bienestar físico y mental de las personas a través de un entrenamiento personalizado, inclusivo y adaptado a las necesidades de cada persona, ofreciendo acompañamiento profesional y un espacio donde avanzar de forma segura y progresiva, independientemente de su condición física o nivel de experiencia

El Centro de Entrenamiento El Saliente, situado en la Vega de Acá, tiene un enfoque humano, integral y personalizado. Está diseñado especialmente para promover el bienestar físico y mental a través de actividades pensadas para todas las personas, sin importar su condición o nivel de experiencia.

Un espacio inclusivo donde cada persona puede avanzar a su propio ritmo, con el acompañamiento y asesoramiento de profesionales en la materia y actividades tanto en grupos reducidos como de manera individualizada.



EVOLUCIÓN MENSUAL DE USUARIOS/AS

Enero	8	Julio	19
Febrero	14	Agosto	0
Marzo	17	Septiembre	22
Abril	19	Octubre	41
Mayo	19	Noviembre	42
Junio	17	Diciembre	33
TOTAL			251

SERVICIOS:

- ✓ Pilates adaptado
- ✓ Suelo pélvico
- ✓ Meditación guiada
- ✓ Entrenamiento funcional
- ✓ Estiramientos
- ✓ Entrenamiento para seniors
- ✓ Ejercicio físico oncológico



Sesión grupal en el Centro de Entrenamiento El Saliente.



Activa tu bienestar



Consejería de Inclusión Social,
Juventud, Familias e Igualdad

Este programa se desarrolla entre diciembre de 2025 y mayo de 2026 en Almería y en Albox, dirigido a personas con discapacidad física, intelectual o sensorial, mayores con movilidad reducida, pacientes con enfermedades crónicas o en tratamiento oncológico y personas con bajos recursos económicos o riesgo de exclusión social. Entre sus objetivos se encuentran mejorar la autonomía y la participación social, prevenir el deterioro físico y emocional, fomentar la inclusión y la igualdad de oportunidades y potenciar hábitos de vida saludable. Cuenta con la **financiación de la Consejería de Inclusión Social, Juventud, Familias e Igualdad de la Junta de Andalucía.**

Entrenavida+



Consejería de Inclusión Social,
Juventud, Familias e Igualdad

Apostamos por la innovación para mejorar las condiciones generales de salud. Este programa se ha desarrollado entre octubre y noviembre de 2025 en Almería, con la **financiación de la Consejería de Inclusión Social, Juventud, Familias e Igualdad de la Junta de Andalucía.** Ha estado dirigido a personas mayores de 55 años, con especial atención a mujeres y personas en riesgo de soledad o vulnerabilidad social. Bajo la supervisión de una entrenadora profesional, los participantes realizan sesiones de movilidad, fuerza, equilibrio, coordinación y relajación, adaptadas a sus capacidades individuales.

Línea estratégica 2

Gestión y Atención a la Infancia

Esta línea estratégica refleja nuestro compromiso con la protección, el cuidado y el desarrollo integral de la infancia en esta etapa inicial de los primeros años de vida, especialmente de aquellos niños y niñas que se encuentran en situación de vulnerabilidad.

A través de las Escuelas Infantiles y los Centros de Protección de Menores Residencia, buscamos garantizar entornos seguros, educativos y afectivos que favorezcan su bienestar emocional, social y académico. Nuestro trabajo se ha centrado en ofrecer atención personalizada, promoviendo oportunidades de desarrollo, aprendizaje y participación que contribuyan a mejorar su calidad de vida y a fortalecer su futuro, en línea con la misión de nuestra entidad de acompañar y proteger a quienes más lo necesitan.

- ✓ **Escuelas Infantiles**
- ✓ **Centros de Protección de Menores Residencia**





La Asociación El Saliente gestiona 14 Centros de Primer Ciclo de Educación Infantil.

Escuelas Infantiles

Crecer jugando, aprender descubriendo

Favorecer el desarrollo integral de niños y niñas de 0 a 3 años en un entorno seguro, afectivo y estimulante, proporcionando una educación de calidad que potencie sus capacidades, habilidades sociales y autonomía, en colaboración con las familias y con las señas de identidad de estimulación, innovación y educación en valores.



EXCMO. AYTO. DE BENAHADUX



EXCMO. AYTO. DE PECHINA



EXCMO. AYTO. DE ALBOX



EXCMO. AYTO. DE ARBOLEAS



EXCMO. AYTO. DE LOS GALLARDOS



Junta de Andalucía
Consejería de Desarrollo Educativo
y Formación Profesional



Ayuntamiento de Viator



AYUNTAMIENTO DE
HUÉRCAL-OVERA



EXCMO. AYTO. DE HUÉRCAL DE ALMERÍA



EXCMO. AYTO. DE TURRE



UNIVERSIDAD
DE ALMERÍA



19
CENTROS
2024



1.229
PLAZAS
2024



72,80%
OCUPACIÓN
2024

Cuidamos y estimulamos el crecimiento desde esta primera etapa educativa, ofreciendo educación en valores a través de la gestión de **14 Centros de Educación Infantil Bilingües El Saliente**, con un total de **1.149** plazas para niños y niñas de 0 a 3 años.

En 2025, hemos comenzado a gestionar dos nuevos centros, la Escuela Infantil Municipal Viator (Viator) y la Escuela Infantil Municipal San Francisco (Huércal Overa).

Además, hemos incorporado las situaciones de aprendizaje como eje metodológico, entendidas como propuestas educativas que implican la participación activa.

SERVICIOS:

Aula Matinal Atención Socioeducativa Alimentación



Sala de Estimulación en el Centro de Educación Infantil Aventura Mágica.

Experiencia y vocación al servicio de la infancia

En las Escuelas Infantiles El Saliente apostamos por un modelo educativo propio que combina el Proyecto Educativo “Aventura Mágica” con metodologías activas como el inglés a través de Montessori, fomentando un aprendizaje desde edades tempranas. Además, incorporamos herramientas digitales como la agenda electrónica “Babybook”, que refuerza la comunicación diaria con las familias y favorece un seguimiento cercano y personalizado del desarrollo de cada niño y niña.

✓ Proyecto Educativo Propio ‘Aventura Mágica’

✓ Inglés con Montessori

✓ Agenda electrónica ‘Babybook’

Nuestras
SEÑAS DE
IDENTIDAD Educación en valores

Estimulación
Innovación
Educación en valores



ESTIMULACIÓN

La estimulación temprana potencia el desarrollo emocional y físico, y la plasticidad neuronal, fortalece el vínculo afectivo y mejora la psicomotricidad (Babygym). Promueve hitos como gateo y habla, incorpora praxias y logopedia, detecta dificultades y refuerza el desarrollo cognitivo, la autonomía, creatividad e iniciativa (Babytraining).



INNOVACIÓN

Apostamos por la innovación educativa mediante la integración de metodologías activas y herramientas digitales que enriquecen el aprendizaje desde edades tempranas. Con ello, favorecemos un entorno dinámico, participativo y adaptado a cada niño y niña, impulsando su autonomía, curiosidad y desarrollo integral.

















EDUCACIÓN EN VALORES

Apostamos por la educación en valores fomentando el respeto, la convivencia, la empatía y la igualdad desde las primeras etapas. Promovemos actitudes que ayudan a construir relaciones sanas y un entorno inclusivo, favoreciendo además el conocimiento y la normalización de la discapacidad.



Un bebé y un educador con nuestra mascota Five en un aula de la Escuela Infantil Municipal Viator.

CENTROS DE EDUCACIÓN INFANTIL BILINGÜES

CENTRO	PLAZAS OFERTADAS	PLAZAS OCUPADAS	TRABAJADORES TRABAJADORAS	OCUPACIÓN	TITULARIDAD
CEI Almeragua	61	41	6	75,93%	 El Saliente
CEI Aventura Mágica	87	33	6	37,93%	 El Saliente
CEI El Parque	111	54	7	48,65%	 El Saliente
CEI Virgen del Saliente	100	75	10	75,00%	 El Saliente
El Municipal Albox	115	101	10	87,83%	 EXCMO. AYTO. DE ALBOX
El Municipal Bayana	74	50	9	65,57%	 EXCMO. AYTO. DE PECHINA
El Dumbo	82	61	8	74,39%	 El Saliente
El Municipal El Mirador	74	59	8	79,73%	 EXCMO. AYTO. DE BENAHADUX
El M. La Tortuga Feliz	74	31	4	41,89%	 EXCMO. AYTO. DE ARBOLEAS
El M. Los Gallardos	49	44	6	89,80%	 EXCMO. AYTO. DE LOS GALLARDOS
El M. San Francisco	41	18	3	43,90%	 AYUNTAMIENTO DE HUÉRCAL-OVERA
El Municipal Turre	68	55	8	80,88%	 EXCMO. AYTO. DE TURRE
El UAL	113	86	12	76,11%	 UNIVERSIDAD DE ALMERÍA
El Municipal Viator	100	94	12	94,00 %	 Ayuntamiento de Viator
TOTAL	1149	802	109	69,8%	

Datos a 31 de diciembre de 2025.



El Saliente

ESCUELAS INFANTILES



Escuelas de Verano y Ludotecas

Conciliación de la vida familiar y laboral

Ofrecer un espacio educativo, lúdico y seguro que favorezca el desarrollo integral de la infancia, promoviendo la convivencia, la creatividad y el aprendizaje a través del juego y los valores, al tiempo que se facilita la conciliación de la vida familiar y laboral.



1.528
NIÑOS Y NIÑAS
PARTICIPANTES EN
ESCUELAS DE VERANO
20**25**

1.300
NIÑOS/AS
20**24**

21
ESCUELAS DE
VERANO
20**25**

15
ESCUELAS DE
VERANO
20**24**

Para facilitar la conciliación de la vida familiar y laboral en la época estival, gestionamos Escuelas de Verano en junio, julio y agosto, en distintos municipios de la provincia de Almería. Atendemos a niños y niñas entre 3 y 13 años.

Las Escuelas de Verano El Saliente también cuentan con salidas a la naturaleza, actividades acuáticas y deportivas, inmersión lingüística y educación en valores.

Este año hemos gestionado **21 Escuelas de Verano Bilingües El Saliente** con **1.528 niños y niñas**, distribuidas en distintos puntos de la provincia de Almería. En los municipios de **Albox, Almería, Benahadux, Carboneras, El Ejido, El Parador de las Hortichuelas (Roquetas de Mar), Huércal Overa, Los Gallardos, Lucainena de las Torres, Mojácar, Olula del Río, Pechina, Sorbas, Turre, Viator y Zurgena.**



Las Escuelas de Verano El Saliente incluyen actividades deportivas y acuáticas.



Ludotecas: Tejiendo redes de apoyo familiar

Ofrecemos el servicio de ludotecas como un recurso que facilita la conciliación familiar y laboral, un entorno seguro, educativo y dinámico. Hemos puesto en marcha el proyecto **“Cuidado y Conciliación: Tejiendo Redes de Apoyo Familiar”**, gracias a la colaboración de la **Consejería de Inclusión Social, Juventud, Familias e Igualdad de la Junta de Andalucía** y el **Ministerio de Igualdad del Gobierno de España**, que se ha desarrollado hasta el 31 de julio de 2025. Hemos atendido a **72 niños y niñas**.

72
NIÑOS Y NIÑAS
PARTICIPANTES
20**25**



CONCILIAR

Este año, más familias han podido disfrutar de los recursos de conciliación que hemos impulsado desde nuestra entidad, facilitando una organización más equilibrada del tiempo familiar y profesional.



RECURSO FLEXIBLE

La entidad pone a disposición de las familias el servicio de ludoteca en sus Escuelas Infantiles durante todo el año, adaptándose a la demanda y ofreciendo un recurso flexible y adaptado a las necesidades.



OCIO Y EDUCACIÓN

Los recursos que impulsamos en materia de conciliación están orientados a ofrecer un espacio de ocio educativo, donde los niños y niñas disfrutaran mientras aprenden y adquieren valores.

Protección de Menores

Proteger su presente, garantizar su futuro

Garantizar un entorno seguro y estable para menores en situación de vulnerabilidad, proporcionándoles atención integral, apoyo educativo y terapéutico, así como estrategias para su desarrollo personal y social, fomentando su autonomía y bienestar.

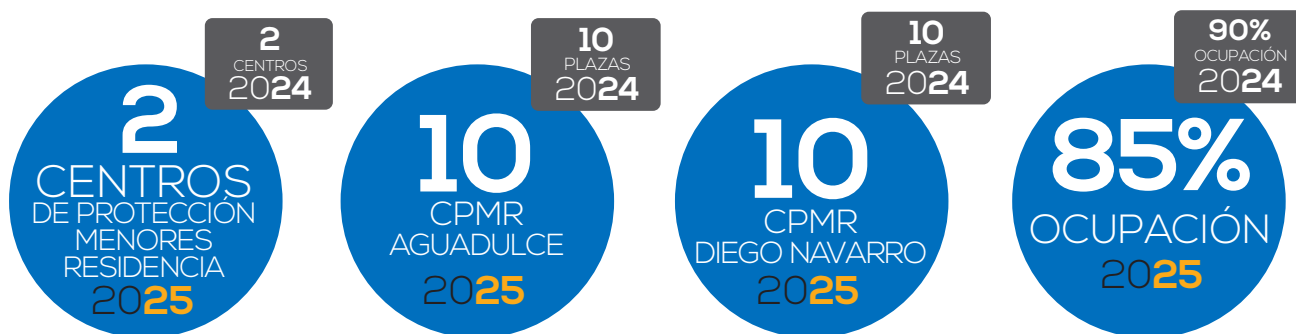

El cuidado y la atención especializada a menores con necesidades educativas especiales y discapacidades graves significa ofrecerles un entorno seguro, cálido y adaptado a sus necesidades. En los dos Centros de Protección de Menores Residencia que gestionamos con una capacidad total de **20 plazas**, garantizamos una atención especializada y profesionalizada, proporcionando el apoyo constante que requieren.



Centro de Protección de Menores Residencia Aguadulce

Es un Programa residencial básico en el que acogemos a menores de hasta 18 años.



Centro de Protección de Menores Residencia Diego Navarro

Es el único centro de menores que acoge a jóvenes de hasta 18 años con necesidades especiales asociadas a una discapacidad en la provincia de Almería.

SERVICIOS:

- Atención Terapéutico Social
- Atención Pedagógico Educativa
- Ajuste Personal y Social
- Atención Sanitaria
- Vestuario
- Alimentación

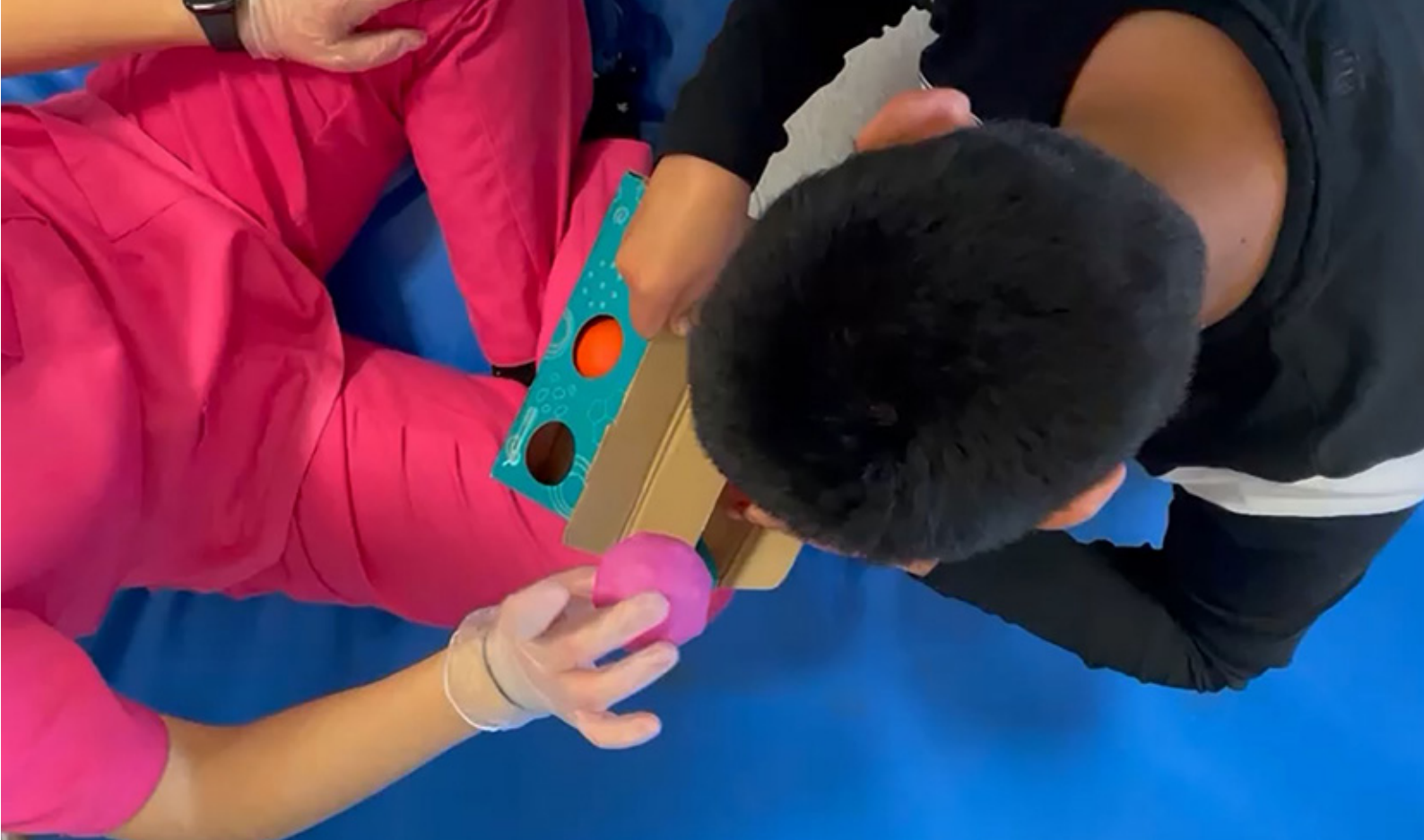

Centro de Protección de Menores Residencia Diego Navarro en Albox.

CENTROS DE PROTECCIÓN DE MENORES RESIDENCIA

CENTRO	PLAZAS OFERTADAS	PLAZAS OCUPADAS	TRABAJADORES TRABAJADORAS	OCUPACIÓN	TITULARIDAD
CPMR Aguadulce	10	9	11	90%	
CPMR Diego Navarro	10	8	12	80%	
TOTAL	20	17	23	85%	

Datos a 31 de diciembre de 2025.

Desarrollo y participación social



Consejería de Sanidad,
Presidencia y Emergencias

Hemos desarrollado el Programa de Estimulación Multisensorial para Menores con Discapacidad 'Descubre el mundo IV', para promover el desarrollo y participación social, con la financiación de la **Consejería de Sanidad, Presidencia y Emergencias de la Junta de Andalucía**.

Adquisición de un vehículo



La **Fundación Solidaridad Carrefour**, en el marco de la Convocatoria de Ayudas 2025 - Solidaridad Carrefour Fundación, ha financiado un vehículo adaptado para el desplazamiento de menores con pluridiscapacidad para recibir terapias rehabilitadoras y tratamientos esenciales, y promover su plena inclusión, también de cara a favorecer el desplazamiento de los profesionales.

Línea estratégica 3

Gestión de centros y servicios para colectivos en situación de dependencia

Esta línea estratégica se centra en ofrecer atención integral y de calidad a las personas en situación de dependencia, garantizando su bienestar, autonomía y participación social. A través de los Centros de Día para Personas Mayores, el Servicio de Ayuda a Domicilio, la Residencia y el Centro de Día para Personas con Discapacidad Gravemente Afectadas, así como el Centro de Día Ocupacional, se busca proporcionar un acompañamiento personalizado que responda a las necesidades físicas, cognitivas y sociales de cada persona.

El objetivo es mejorar su calidad de vida, favorecer su inclusión y promover entornos seguros, afectivos y estimulantes que permitan desarrollar al máximo sus capacidades.

- ✓ **Centros de Día para Personas Mayores**
- ✓ **Servicio de Ayuda a Domicilio**
- ✓ **Residencia para Personas con Discapacidad Gravemente Afectadas**
- ✓ **Centro de Día de Personas Gravemente Afectadas y Centro de Día Ocupacional**





Somos una Entidad enfocada en las personas.

Atención a personas mayores

Cuidado especializado y atención digna

Mantener y/o mejorar el estado de salud y capacidades mediante una intervención integral y multidisciplinar centrada en la persona y apoyada en las nuevas tecnologías, evitando su institucionalización.

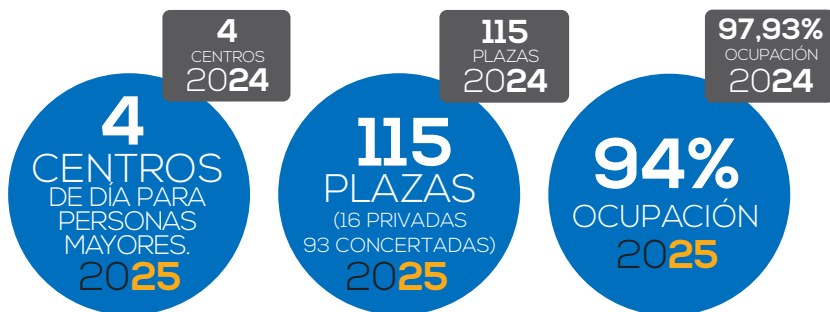

Certificado de 'Sensibilización + Humanización' de la Sociedad Andaluza de Servicios Sanitarios, registrado en el Ministerio de Industria, Comercio y Turismo y acreditado por la Sociedad Andaluza de Servicios Sanitarios.

Las personas mayores merecen toda nuestra dedicación, lo que supone dotar a los Centros de Día para Mayores El Saliente de comodidades y servicios profesionalizados de la mayor calidad, combinándolos con un trato afectuoso y alegre, que mejore la calidad de vida de una forma integral. En total, los **4 Centros de Día para Mayores El Saliente** suman **115 plazas**.

Centro de Día para Mayores Eduardo Fajardo

Centro de Día para Mayores Minerva

Centro de Día para Mayores Manuela Cortés

Centro de Día para Mayores Hogar II

SERVICIOS:

Damos respuesta a las necesidades de cada persona a través de una metodología de trabajo basada en intervenciones profesionales y multidisciplinarias, centradas en el cuidado de la salud y el apoyo en las actividades básicas de la vida diaria.

Nuestros centros son espacios seguros y acogedores, diseñados para ofrecer bienestar y comodidad, favoreciendo que cada persona disfrute de su día a día con la mayor autonomía y calidad posible.

Fisioterapia

Atención Psicológica y Social

Terapia Ocupacional

Alimentación sabrosa y saludable

Atención Sanitaria

Transporte Adaptado



La estimulación cognitiva es uno de los objetivos principales de los Centros de Día para Personas Mayores.

CENTROS DE DÍA PARA PERSONAS MAYORES

CENTRO	TIPO DE PLAZA	PLAZAS OFERTADAS	PLAZAS OCUPADAS	TRABAJADORES TRABAJADORAS	OCUPACIÓN	TITULARIDAD
CDM Manuela Cortés	Concertada	17	17	5	100%	El Saliente <small>ASOCIACIÓN DE PERSONAS CON DISCAPACIDAD</small>
	Privada	3	3			
CDM Minerva	Concertada	32	32	10	100%	 <small>EXCMO. AYTO. DE BENAHADUX</small>
	Privada	8	8			
CDM Eduardo Fajardo	Concertada	20	14	10	76%	El Saliente <small>ASOCIACIÓN DE PERSONAS CON DISCAPACIDAD</small>
	Privada	5	5			
CDM Hogar II	Concertada	30	30	11	100%	El Saliente <small>ASOCIACIÓN DE PERSONAS CON DISCAPACIDAD</small>
	Privada	0	0			
TOTAL		115	113	38	94%	

Datos a 31 de diciembre de 2025.



PROYECTO REVIVIR

REVIVIR (Realidad Virtual Innovadora para Vidas Inclusivas y Rehabilitación) es una iniciativa pionera promovida por El Saliente en colaboración con la Universidad de Almería en el marco del Plan UALTransferE.



AUTONOMÍA

Entrenamiento en habilidades ejecutivas y de la comunicación para la compra autónoma en supermercados, un proyecto de innovación en colaboración con la Universidad de Almería en el marco del Plan UALTransferE.



TECNOLOGÍAS

Se ha desarrollado una aplicación para la gestión integral y la optimización de procesos internos, mejorar la coordinación entre equipos y agilizar la organización administrativa.

Servicio de Ayuda a Domicilio

Atención en el hogar, cercana y profesional

Favorecer la autonomía personal y el bienestar de las personas que necesitan apoyo en su entorno habitual, ofreciendo una atención cercana, profesional y adaptada a cada situación.



El Servicio de Ayuda a Domicilio de la Asociación El Saliente ofrece una atención integral que combina el apoyo en las actividades básicas de la vida diaria con el acompañamiento cercano de un equipo profesional cualificado. Entre las actuaciones que se desarrollan se encuentran la ayuda en la higiene personal, el apoyo en la movilidad dentro del hogar y la estimulación para la realización de actividades cotidianas como vestirse, alimentarse o mantener rutinas de cuidado.

Asimismo, el servicio contempla la atención a las necesidades domésticas, contribuyendo a que el hogar sea un entorno ordenado, funcional y confortable. Para ello, se realizan tareas como la preparación de comidas adaptadas a las necesidades de cada persona usuaria, el lavado y planchado de la ropa o la organización de los espacios. Todo ello se complementa con un enfoque de atención psicosocial que promueve el acompañamiento, el respeto y la humanización en el trato.

SERVICIOS:



Atención Personal

Apoyo en el aseo e higiene personal, cambios posturales, movilizaciones, apoyo en la alimentación, estimulación y fomento de las actividades básicas de la vida diaria, etc.



Apoyo doméstico

Limpieza, preparación de alimentos y cocina, lavado, planchado y organización del hogar, etc.



Atención Psicosocial

Acompañamiento a citas médicas, gestiones administrativas, compras, paseos, actividades de ocio, fomento de hábitos saludables, etc.



Damos asistencia y servicios en domicilio a personas dependientes para mejorar su calidad de vida.

Nuestra señas de identidad



ATENCIÓN PERSONALIZADA: Analizamos cada caso y las necesidades concretas para poder dar la mejor respuesta.



EXPERIENCIA: Una trayectoria de compromiso, atención y sensibilidad en la atención a personas mayores y dependientes.



CUALIFICACIÓN: Personal con toda la formación necesaria para ofrecer una atención domiciliaria óptima.

Cuidados en Proximidad: +RURAL 2025

Hemos recibido una ayuda para poner en marcha un proyecto innovador que se centra en proporcionar una atención de calidad y personalizada a personas que lo necesitan y residen en zonas con menos de 30.000 habitantes. Se trata del proyecto "CUIDADOS EN PROXIMIDAD: Red de Asistentes Personales para la Inclusión Social y Sanitaria en el Medio Rural Almeriense", una iniciativa dirigida a personas en situación de vulnerabilidad o dependencia que residen en municipios rurales de la provincia de Almería.

Este proyecto se desarrolla en el marco de la **Convocatoria Ayudas +RURAL 2025**, cofinanciada por **Fundación MAPFRE, el Ministerio de Trabajo y Economía Social y el Fondo Social Europeo Plus (FSE+)**, y tiene como objetivo principal prestar servicios de asistencia personal que fomenten la autonomía de las personas y eviten la institucionalización prematura, permitiéndoles continuar viviendo en su hogar y entorno familiar.



Atención a personas con discapacidad

Humanización, compromiso y profesionalidad

Proporcionar una atención integral y especializada a personas con discapacidad, garantizando su bienestar, desarrollo personal y social, y fomentando su autonomía en la medida de sus posibilidades, a través de programas adaptados a sus necesidades, en un entorno seguro, accesible y humanizado.

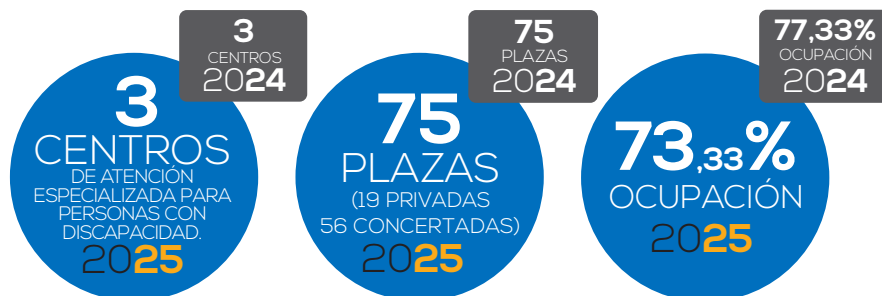

Certificado de 'Sensibilización + Humanización' de la Sociedad Andaluza de Servicios Sanitarios, registrado en el Ministerio de Industria, Comercio y Turismo y acreditado por la Sociedad Andaluza de Servicios Sanitarios.

Una atención humanizada y una intervención centrada en la persona son las señas de identidad de nuestro trabajo en la Residencia y Centro de Día para Personas con Discapacidad Gravemente Afectadas Francisco Pérez Miras, y en el Centro de Día Ocupacional. Contamos con un equipo multidisciplinar de profesionales y una metodología de atención especializada. Apostamos por la innovación, integrando nuevas tecnologías que mejoran tanto los procesos terapéuticos y rehabilitadores, los organizacionales y la eficiencia energética. En total, estos centros ofrecen **75 plazas**.

Este año, además, hemos acometido el **arreglo de la estructura** de la Residencia para Personas con Discapacidad Gravemente Afectadas (RGA).

[Residencia para Personas con Discapacidad Gravemente Afectadas Francisco Pérez Miras](#)

[Centro de Día para Personas con Discapacidad Física Gravemente Afectadas](#)

SERVICIOS:

- ✓ Enfermería
- ✓ Terapia Ocupacional
- ✓ Fisioterapia
- ✓ Rehabilitación cognitiva
- ✓ Rehabilitación del lenguaje
- ✓ Orientación y Apoyo (Área de Trabajo Social y Psicología)
- ✓ Servicio de tareas domésticas
- ✓ Menús supervisados por una Nutricionista
- ✓ Transporte Adaptado
- ✓ Centro Inteligente y Seguro (Sistema domótico y de vigilancia)



Actividad de estimulación con material tecnológico en la Residencia Francisco Pérez Miras.

Robótica Social y Herramientas TIC

Con la colaboración de:



CaixaBank nos ha hecho entrega de una colaboración destinada a nuestro proyecto social **"Descubriendo nuevos horizontes en el mundo de la discapacidad"**. Se trata de una iniciativa que apuesta por la robótica social y las herramientas TIC para fortalecer la autonomía personal y potenciar el desarrollo de personas con discapacidad gravemente afectadas del Complejo Residencial "Francisco Pérez Miras", en Albox.

Adquisición de un vehículo



La Entidad ha adquirido un vehículo adaptado de 9 plazas gracias a la financiación de la convocatoria del **IRPF de la Consejería de Inclusión Social, Juventud, Familias e Igualdad de la Junta de Andalucía**. Se ha llevado a cabo la adaptación necesaria en el vehículo, para garantizar la máxima seguridad y comodidad de las personas usuarias, que son personas con una gran falta de movilidad y personas con discapacidad.

CENTROS PARA PERSONAS CON DISCAPACIDAD

CENTRO	TIPO DE PLAZA	PLAZAS OFERTADAS	PLAZAS OCUPADAS	TRABAJADORES TRABAJADORAS	OCUPACIÓN																								
Residencia Francisco Pérez Miras	Concertada	35	34	50	95%	El Saliente <small>ASOCIACIÓN DE PERSONAS CON DISCAPACIDAD</small>																							
	Privada	5	4				Centro de Día para Personas Gravemente Afectadas	Concertada	6	5	10	25%	El Saliente <small>ASOCIACIÓN DE PERSONAS CON DISCAPACIDAD</small>	Privada	14	0	Centro de Día Ocupacional	Concertada	15	15	10	100%	El Saliente <small>ASOCIACIÓN DE PERSONAS CON DISCAPACIDAD</small>	Privada	0	0	TOTAL		75
Centro de Día para Personas Gravemente Afectadas	Concertada	6	5	10	25%	El Saliente <small>ASOCIACIÓN DE PERSONAS CON DISCAPACIDAD</small>																							
	Privada	14	0				Centro de Día Ocupacional	Concertada	15	15	10	100%	El Saliente <small>ASOCIACIÓN DE PERSONAS CON DISCAPACIDAD</small>	Privada	0	0	TOTAL		75	58	70	73,33%							
Centro de Día Ocupacional	Concertada	15	15	10	100%	El Saliente <small>ASOCIACIÓN DE PERSONAS CON DISCAPACIDAD</small>																							
	Privada	0	0				TOTAL		75	58	70	73,33%																	
TOTAL		75	58	70	73,33%																								

Datos a 31 de diciembre de 2025.



Taller de reciclaje realizado por personas usuarias del Centro de Día Ocupacional.

Centro de Día Ocupacional

Capacitar en distintas habilidades a las 15 personas con discapacidad que acuden cada día a él, y prepararlas para enfrentarse a las exigencias de la vida diaria, facilitando su desarrollo personal e inclusión social, mediante la realización de talleres y actividades para la socialización y el ocio normalizado. Se encuentra ubicado en las mismas instalaciones de la Residencia para Personas con Discapacidad Física Gravemente Afectadas Francisco Pérez Miras de Albox.

SERVICIOS:

-  Talleres Ocupacionales
-  Servicio de Apoyo Personal y Social
-  Ocio e integración con el entorno



ZONAS DE OCIO

La ubicación, en un paraje natural, y las instalaciones con piscina y zonas de ocio, potencian los resultados terapéuticos y contribuyen a mejorar el estado físico y mental de las personas usuarias.



TECNOLOGÍAS

El aula digital es un recurso que permite ampliar el abanico de posibilidades de ocio, información y programas de estimulación, reduciendo la brecha digital que se acentúa en estos casos.



DESTREZAS

Realizamos talleres que contribuyen al desarrollo personal y a la adquisición de destrezas en las personas usuarias del Centro de Día Ocupacional, favoreciendo la socialización y la autoestima.



El centro participa activamente en eventos sociales, deportivos y culturales, como la Liga Inclusiva.

El deporte como herramienta de igualdad y respeto

Durante 2025 hemos continuado consolidando el papel del deporte como herramienta de inclusión y convivencia. **La Liga Inclusiva Almeriense de Fútbol** ha vuelto a reunir a personas con y sin discapacidad, de distintas edades y niveles, incluyendo participantes de los **Centro de Día Ocupacional El Saliente** y **Centro de Día para Personas con Discapacidad Gravemente Afectadas El Saliente**. Más que competir, esta liga sigue siendo un espacio donde se promueven la diversión, la deportividad, la igualdad, la inclusión, la tolerancia y el respeto. Gracias a la colaboración de clubes deportivos, la Federación Andaluza de Fútbol, entidades del tejido asociativo y la Administración Pública, nuestras personas usuarias han disfrutado de fútbol, baloncesto, atletismo y otras disciplinas, fortaleciendo valores, rompiendo estereotipos y reforzando el deporte como motor de inclusión social.

Aprendizaje para la autonomía



El proyecto SUPER-REAL, en el marco del programa UAL Transfiere y desarrollado en colaboración con Mercadona, trabaja el manejo cotidiano de productos y la realización de la compra como ejercicio práctico para reforzar la autonomía. A través de diferentes sesiones, las personas participantes elaboran listas de la compra y realizan el recorrido por el supermercado en el menor tiempo posible, aplicando estrategias cognitivas que favorecen la identificación y relación de productos. La iniciativa se lleva a cabo en las instalaciones de Mercadona con la participación de la Residencia y Centro de Día, el Centro de Día Ocupacional y los Centros de Día de Mayores. Actualmente, el proyecto continúa en desarrollo.

Innovación al servicio de la rehabilitación



El proyecto REVIVIR, impulsado por la Asociación El Saliente en colaboración con la Universidad de Almería dentro del programa UAL Transfiere, utiliza la realidad virtual como herramienta de rehabilitación para personas en situación de dependencia. A través de entornos virtuales adaptados, esta iniciativa busca favorecer la recuperación funcional, estimular capacidades cognitivas y mejorar el bienestar emocional, abriendo nuevas posibilidades para fomentar la autonomía y la interacción con el entorno.

Línea estratégica 4

Gestión de Servicios que garanticen la incorporación de las personas con discapacidad al mundo laboral

Esta línea estratégica se centra en fomentar la autonomía, la inclusión social y la participación activa de las personas con discapacidad a través del acceso al empleo. Los servicios vinculados a esta línea buscan proporcionar formación, orientación y apoyo personalizado que faciliten la incorporación al mundo laboral, promoviendo oportunidades reales de desarrollo profesional y personal. De esta manera, se contribuye a mejorar la calidad de vida de las personas atendidas y a fortalecer su integración plena en la sociedad, en línea con la misión de la entidad de generar impacto positivo en la vida de quienes acompañamos.

-  **Catering El Saliente**
-  **Limpieza y Control de Plagas**
-  **Mantenimiento**
-  **Empleo**





Profesional de limpieza garantizando espacios de trabajo cuidados, limpios y ordenados.



Catering El Saliente

Cocina saludable con sabor a integración



Fomentar la empleabilidad y la integración de las personas con discapacidad, ofreciendo servicios de calidad y proporcionando menús sociales a hogares con escasos recursos.



En 2025, nuestro servicio de **Catering** ha mostrado un crecimiento significativo respecto al año anterior, sirviendo un total de **351.923 menús**, frente a los 296.433 de 2024.

Además, se han consolidado nuestras actividades en el ámbito social, con **76 eventos atendidos**, ligeramente por encima de los 74 del año anterior, y se han desarrollado 4 campañas estacionales, reforzando nuestra capacidad de adaptación y planificación para distintos momentos del año.



Catering El Saliente (Benahadux)



Catering El Saliente (Albox)

SERVICIOS:



Menús diarios



Colectividades:

- Escuelas Infantiles
- Escuelas de Verano
- Centros de Menores
- Residencias
- Centros de Día para Mayores



Eventos sociales:

- Coffee Break
- Cocktail
- Celebraciones



Comidas sociales



Una de las cocinas dentro de la nueva instalación de Catering El Saliente.

Creciendo en servicio y sabor

Una de las principales novedades de 2025 ha sido el **traslado de la cocina** de las instalaciones ubicadas en Huércal de Almería a unas nuevas **instalaciones en Benhadux**, un espacio más amplio, funcional y adaptado a las necesidades actuales del servicio, que permite optimizar procesos y reforzar la calidad y capacidad de producción.

Nuestras cocinas elaboran menús caseros diarios, así como comidas sociales destinadas a hogares en situación de vulnerabilidad, garantizando una alimentación equilibrada y adaptada.

Servimos menús a colectividades, como escuelas infantiles, escuelas de verano, centros de protección de menores, residencias y centros de día para personas mayores, entre otros recursos, incluyendo, además, una línea específica para **eventos sociales**, con propuestas de coffee break, cóctel y celebraciones.



INCLUSIVO

Adaptamos los menús tanto a necesidades nutricionales por edad y/o salud como a dietas específicas (gluten, lactosa, vegana, religión, etc.).



SERVICIO A DOMICILIO

Ofrecemos la posibilidad de llevar los menús a domicilio para nuestros/as clientes particulares, solicitándolos con un día de antelación.



PERSONALIZADOS

Planificamos el servicio según las necesidades de cada cliente, diseñando propuestas personalizadas a medida del tipo de evento o servicio que desee.



Catering El Saliente cuenta con cocinas industriales en Benahadux y Albox.

Menús sociales para hogares vulnerables

Muchos hogares no disponen de los recursos económicos necesarios para proporcionar a sus miembros comidas diarias variadas y saludables. Es en ese contexto en el que adquiere sentido el Programa de Garantía Alimentaria, cuya finalidad es proporcionar menús a familias en riesgo de exclusión social, priorizando las que cuentan con menores a su cargo.

En 2025, este programa ha distribuido **30.118 menús** para familias y colectivos en situaciones de vulnerabilidad, especialmente con menores en riesgo de exclusión social y personas dependientes, gracias a la colaboración de entidades e instituciones como **Fundación Pedro Caparrós, Mercadona y la Consejería de Inclusión Social, Juventud, Familias e Igualdad de la Junta de Andalucía**. También se ha contado con la financiación a cargo del 0,7% del IRPF. Ofrecemos servicio de entrega de menús a domicilio mediante nuestro Servicio de Transporte Adaptado, con el apoyo de **Michelin** en el suministro de neumáticos para nuestros vehículos.





Servicio de Limpieza, Control de Plagas y Mantenimiento El Saliente.

••••• Limpieza, Control de Plagas y Mantenimiento

Generar empleo para personas con discapacidad •••••

Prestar un servicio de limpieza, control de plagas y mantenimiento de la máxima calidad, generando empleo para el colectivo de personas con discapacidad para un perfil de demandantes caracterizado por un nivel de formación académica más limitado.

Ofrecemos un servicio personalizado que se adapta a las necesidades específicas. Realizamos trabajos en domicilios particulares y empresas, con una amplia gama de servicios. Garantizamos la efectividad en la aplicación de los productos, con resultados rápidos garantizados.

Contamos con la certificación por la implantación de un **Sistema de Gestión Medioambiental** según la norma **ISO 14001**.



LIMPIEZA Y CONTROL DE PLAGAS	2024	2025
CLIENTES EXTERNOS	155	201
TRABAJADORES/AS	142	140
TRABAJOS REALIZADOS	1417	1.632
MANTENIMIENTO	2024	2025
CLIENTES EXTERNOS	20	20
TRABAJADORES/AS	5	9
TRABAJOS REALIZADOS	79	67

Empleo

Lo que nos impulsa cada día

Facilitar el acceso al empleo como clave para lograr integración, autonomía, independencia y participación plena en la sociedad de las personas con discapacidad y otras personas en situación de vulnerabilidad.

Seguimos creciendo en número de personas que trabajan en nuestra Entidad. Durante 2025, han trabajado un total de **728** personas, con una media de **320,51** durante el año. Generar oportunidades de empleo ha sido un reto constante, condicionado por factores como la formación y capacitación de las personas con discapacidad, el marco legal, la evolución del mercado laboral y las fluctuaciones económicas, que influyen en los niveles de empleabilidad.

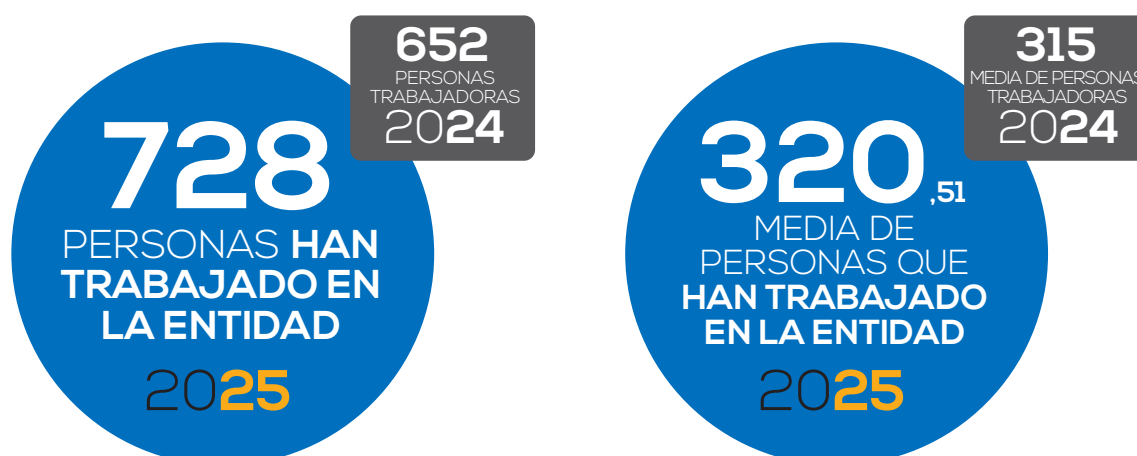

INSERCIÓN LABORAL

En la Asociación El Saliente, generar oportunidades de inserción laboral para las personas con discapacidad es uno de nuestros principales objetivos.



IGUALDAD

Apostamos por el acceso al empleo en igualdad para personas con discapacidad, reafirmando el compromiso que tenemos con la inclusión y la equidad.



CRECIMIENTO

En un escenario geopolítico y económico adverso que supone impactos transversales, con alto grado de incertidumbre e inseguridad, hemos seguido generando empleo.



Área de Recursos Humanos de la Asociación El Saliente.



<https://elsaliente.com/bolsa-empleo/>

BOLSA DE EMPLEO

En 2025 hemos registrado un total de **1.198 personas inscritas en nuestra Bolsa de Empleo** propia. Gracias a esta herramienta mejoramos las oportunidades de empleo de las personas con discapacidad en la provincia de Almería.



Personas inscritas en la **Bolsa de Empleo**.



FORMACIÓN

Se han realizado **19 cursos de formación** interna para las personas trabajadoras de la Entidad por un importe de 17.726,50 €, formando a **226 personas** en diferentes ámbitos donde la Asociación El Saliente desarrolla su actividad.



Cursos de **Formación interna**.



PRÁCTICAS DE EMPRESA

92 alumnos/as han realizado prácticas en nuestra Entidad, procedentes de titulaciones como Educación Infantil, Atención a personas en Situación de Dependencia, Auxiliar de Enfermería, Administración y Finanzas, Integración Social, etc.



Alumnos/as han realizado **prácticas**.

Ejes transversales de nuestra actividad

Mejora continua, sostenibilidad, innovación e igualdad

Integramos estos ejes transversales en nuestra actividad diaria con el objetivo de optimizar nuestra gestión y contribuir al bienestar de la sociedad y al cuidado del medioambiente.



Calidad

Excelencia y mejora continua

Nuestra Entidad cuenta con la certificación desde el año 2005 por la implantación de un Sistema de Gestión de Calidad basado en la Norma ISO 9001:2005, que es una forma de organizar el trabajo bien estructurado que se rige bajo los principios de excelencia y mejora continua de la actividad, siempre con las personas en el centro de todas las actuaciones. Entre las novedades de este año 2025 están:

- ✓ Renovación de la certificación
- ✓ Alcance ampliado al Servicio de Ayuda a Domicilio



Se han incorporado gafas de realidad virtual en los procesos de orientación.

Innovación

Transformación y gestión del cambio

Promovemos la innovación, la mejora continua y la adaptación al cambio y una evolución constante hacia procesos más eficientes. Estos son algunos de las innovaciones implementadas en 2025.



Transformación digital y herramientas tecnológicas

Adaptación de Babybook para dispositivos con sistema operativo iOS.
Implantación de una aplicación para la gestión de la flota de transporte.
Nueva imagen de la página web de El Saliente (www.elsaliente.com).
Implantación de una aplicación de gestión integral de centros.
Actualización de la herramienta digital del área de limpieza y mantenimiento.
Aplicación gestión Servicio de Ayuda a Domicilio.



Innovación aplicada a la intervención

Incorporación de gafas de realidad virtual en los procesos de orientación.



Investigación e innovación en servicios

Impulso de dos proyectos de investigación orientados a la innovación en Centros de Día de Personas Mayores y dos en Centros de Protección de Menores Residencia.



El Saliente

ASOCIACIÓN DE PERSONAS CON DISCAPACIDAD

REDUCE • RECICLA • REUTILIZA

Sostenibilidad

Sistema de gestión medioambiental

La sostenibilidad, la eficiencia energética y la optimización de recursos son valores que determinan nuestra gestión. Igualmente, el ahorro en el consumo y el respeto al medioambiente para combatir el cambio climático son consideraciones que tenemos presentes.

En nuestro modelo de organización priman estos valores, contando con la Certificación del Sistema de Gestión Ambiental, conforme a la **norma ISO 14001** que refuerza la concienciación sobre la importancia de trabajar de una forma responsable con el medioambiente. Además, hemos realizado diversas **campañas de sensibilización** en materia de **Reciclaje, Dosificación de productos de limpieza y Ahorro de agua.**



Igualdad

Avanzar hacia un futuro más justo y equitativo

El compromiso de El Saliente con la igualdad de oportunidades se ha visto reforzado en 2025 con la obtención de la Marca Andaluza de Excelencia en Igualdad, concedida por el Instituto Andaluz de la Mujer. Este reconocimiento avala el trabajo que la entidad desarrolla para promover entornos laborales y sociales más justos, inclusivos y respetuosos. Además, apostamos por la visibilización y el reconocimiento de los derechos de las personas LGTBQ+, luchando contra cualquier forma de discriminación por orientación sexual, identidad o expresión de género. **Principales medidas impulsadas:**

- ✓ **Elaboración del Plan de Igualdad 2025-2029.**
- ✓ **Elaboración de un Protocolo de Acoso LGTBQ+ y difusión en nuestra web de un Manifiesto.**
- ✓ **Campañas de sensibilización en días señalados para promover valores de igualdad.**
- ✓ **Actualización del protocolo de acoso, reforzando los mecanismos de prevención y actuación.**
- ✓ **Medidas de conciliación incluidas y actualizadas dentro del Plan de Acción Social.**



Por de Igualdad

La Fundación Almeriense de Personas con Discapacidad cuenta con el Distintivo de Igualdad en la Empresa



Excelencia en
IGUALDAD
Andalucía



Acto de entrega del distintivo Marca Andaluza de Excelencia en Igualdad..

Comunicación

Lo que se comparte, existe y transforma

Desarrollar e implementar estrategias de comunicación y marketing que refuercen la visibilidad y el posicionamiento de la marca, sensibilizando sobre la discapacidad, e incrementando la visibilidad de nuestra labor social y la interacción con los públicos clave, potenciando la difusión de nuestros servicios.

En 2025, hemos continuado nuestra estrategia de comunicación y marketing, con el objetivo de visibilizar nuestra labor social, sensibilizar a la sociedad y consolidar nuestra presencia en diferentes canales de difusión.

En este sentido, hemos potenciado nuestra presencia digital, aumentando el alcance en redes sociales a través de campañas, contenido dinámico y testimonios reales que reflejan el impacto de nuestras acciones. Se ha reforzado la interacción y ampliado la difusión de nuestras iniciativas.

Producción audiovisual

Se ha impulsado la producción audiovisual, con la elaboración de videos divulgativos y promocionales que han servido para acercar el trabajo de la Asociación a un público más amplio. Entre ellos, destacan las campañas de sensibilización sobre nuestros proyectos sociales, nuevos centros y la cobertura de eventos organizados por la Entidad.

Publicaciones periódicas

La **Gaceta de la Dependencia** y la **Gaceta de Peques** han seguido siendo herramientas para la difusión de información relevante, con ediciones cuidadas que han abordado temas de interés para las personas con discapacidad, las personas usuarias y sus familias. Además, la **revista Punto de Apoyo** ha mantenido su línea editorial de calidad, con reportajes, entrevistas y artículos de análisis sobre el sector de la dependencia y la inclusión.





Entrevista a Gemma Clares en InterAlmería.

✓ Marketing e Identidad visual

En el ámbito del marketing y la publicidad, hemos desarrollado campañas específicas para promover nuestros servicios, como las campañas estacionales del Catering El Saliente o el Centro de Atención Integral y Centro de Entrenamiento, así como iniciativas para la difusión de nuestra labor en el ámbito del empleo, la formación y la atención a personas en situación de dependencia. Además, hemos trabajado en la mejora de nuestra identidad visual y señalética, garantizando que la imagen corporativa de El Saliente refleje nuestra esencia y valores, con mejoras en las instalaciones de la Entidad.

✓ Presencia en medios de comunicación

Hemos continuado con un trabajo estrecho con los **medios de comunicación**, logrando una presencia destacada en prensa, radio y televisión, con noticias y reportajes que han reflejado el impacto de nuestras acciones y el compromiso de la Asociación con la sociedad. Hemos incrementado nuestra presencia en prensa escrita, alcanzando un total de **1310 módulos de prensa**, sumando **9 apariciones en radio y 4 en televisión**.



NUEVA WEB

Hemos iniciado el proceso de puesta en marcha de una nueva página web, para mejorar la accesibilidad a la información y ofrecer un espacio más actualizado, claro y funcional.



ACTIVIDADES

Informamos a las personas socias y a la sociedad en general de todas las actividades que organizamos desde nuestra página web, redes sociales y a través de WhatsApp.



PUBLICACIONES

Todas nuestras publicaciones periódicas de información se distribuyen por diferentes canales, y están alojadas en PDF en una sección de nuestra web www.elsaliente.com



Directorio de Centros y Servicios



ATENCIÓN A INFANCIA Y FAMILIAS. CENTROS DE PRIMER CICLO DE EDUCACIÓN INFANTIL.



1. ESCUELA INFANTIL MUNICIPAL EL MIRADOR.

C/ Huelva, s/n. C.P. 04410. Benhadux (Almería).

Email: elmirador@elsaliente.com

Tlfno. 950 31 11 32 - 662 68 79 20

2. ESCUELA INFANTIL MUNICIPAL BAYYANA.

C/ Cuatro Olivos, 24 C.P. 04250. Pechina (Almería).

Email: bayyana@elsaliente.com

Tlfno. 950 63 02 36 - 651 70 21 15

3. ESCUELA INFANTIL UNIVERSIDAD DE ALMERÍA.

Ctra. de la Playa, s/n. C.P. 04120.

La Cañada de San Urbano (Almería)

Email: caseual@elsaliente.com

Tlfno. 950 21 42 18 - 950 62 60 79 - 648 00 94 34

4. CENTRO DE EDUCACIÓN INFANTIL ALMERAGUA.

Ctra. de los Motores, 10. C.P. 04721.

El Parador (Roquetas de Mar) Almería.

Email: almeragua@elsaliente.com

Tlfno. 950 55 04 74 - 662 68 67 73

5. ESCUELA INFANTIL MUNICIPAL ALBOX.

C/ Poeta Juan Berbel, s/n C.P. 04800. Albox (Almería)

Email: casealbox@elsaliente.com

Tlfno. 950 12 00 89 - 650 68 13 96

6. ESCUELA INFANTIL MUNICIPAL TURRE.

C/ Azucena, 6 C.P. 04639. Turre (Almería)

Email: caseturre@elsaliente.com

Tlfno. 950 61 89 24 - 699 59 43 25

7. ESCUELA INFANTIL MUNICIPAL LA TORTUGA FELIZ.

C/ Museo s/n C.P. 04660. Arboleas (Almería).

Email: eiarboleas@elsaliente.com

Tlfno. 950 63 43 18 - 618 37 07 09

8. CENTRO DE ED. INFANTIL AVENTURA MÁGICA.

C/ Galán de Noche, 8 C.P. 04007. Almería (Almería)

Email: ceiaventuramagica@elsaliente.com

Tlfno. 950 57 61 31 - 639 76 78 78

9. ESCUELA INFANTIL MUNICIPAL LOS GALLARDOS.

C/ Margallo, 15 C.P. 04280. Los Gallardos (Almería).

Email: eilosgallardos@elsaliente.com

Tlfno. 950 03 78 32 - 669 85 00 60

10. CENTRO DE EDUCACIÓN INFANTIL EL PARQUE.

C/ Hegel, s/n. Residencial "Mirador del Mediterráneo"

C.P. 04230. Huércal de Almería (Almería)

Email: elparque@elsaliente.com

Tlfno. 950 14 98 74 - 618 51 49 92

11. CENTRO DE EDUCACIÓN INFANTIL DUMBO.

C/ Profesor Tierno Galván, 15 C.P. 04230.

Huércal de Almería (Almería)

Email: casedumbo@elsaliente.com

Tlfno. 950 30 16 03 - 662 69 30 03

12. ESCUELA INFANTIL MUNICIPAL SAN FRANCISCO.

C/ Alondra s/n, C.P. 04600. Huércal Overa (Almería)

Email: eisanfrancisco@elsaliente.com

Tlfno. 950 65 55 54 - 625 48 41 68

13. ESCUELA INFANTIL MUNICIPAL VIATOR.

Travesía Bellavista s/n, C.P. 04240. Viator (Almería)

Email: eiviator@elsaliente.com

Tlfno. 950 30 45 28 - 722 28 32 94

14. CENTRO DE ED. INFANTIL VIRGEN DEL SALIENTE.

C/ Barranco Tejeras s/n C.P. 04800. Albox (Almería).

Email: ceivirgendelsaliente@elsaliente.com

Tlfno. 950 43 10 32 - 661 50 04 26

ATENCIÓN A MENORES. CENTROS DE PROTECCIÓN DE MENORES RESIDENCIA.

1. CPM AGUADULCE (Roquetas de Mar)
2. CPM DIEGO NAVARRO (Albox)



ATENCIÓN A PERSONAS CON DISCAPACIDAD.

1. RESIDENCIA Y CENTRO DE DÍA
PARA PERSONAS CON DISCAPACIDAD FÍSICA
GRAVEMENTE AFECTADAS FRANCISCO PÉREZ
MIRAS Y CENTRO DE DÍA OCUPACIONAL EL
SALIENTE.

Prolongación C/ Monterroel 2 Bajo.
C.P. 04800 Albox (Almería)
Email: rga@elsaliente.com
Tlfno. 950 12 07 25 - 618 51 49 95



ATENCIÓN A PERSONAS MAYORES. CENTROS DE DÍA PARA MAYORES.

1. CENTRO DE DÍA PARA MAYORES
MANUELA CORTÉS.

C/ Ramón y Cajal, 32 Portal 2 Bajo C.P. 04800.
Albox (Almería)
Email: mcortes@elsaliente.com
Tlfno. 950 63 32 96 - 608 74 03 28

2. CENTRO DE DÍA PARA MAYORES MINERVA.

C/ Olivo s/n C.P. 04410. Benahadux (Almería)
Email: minerva@elsaliente.com
Tlfno. 950 31 23 81 - 648 00 94 35

3. CENTRO DE DÍA PARA MAYORES
EDUARDO FAJARDO.

C/ Santa Filomena 15 Bajo C.P. 04009.
Almería (Almería)
Email: efjardo@elsaliente.com
Tlfno. 950 62 06 07 - 669 06 41 27

4. CENTRO DE DÍA PARA MAYORES HOGAR II.

Avda Padre Méndez 2 Bajo
C.P. 04006. Almería (Almería)
Email: hogar2@elsaliente.com
Tlfno. 950 25 81 18 - 679 33 75 09



CATERING EL SALIENTE.

1. CATERING EL SALIENTE ALBOX.

Prolongación C/ Monterroel s/n.
C.P. 04800. Albox (Almería)
Email: cateringalbox@elsaliente.com
Tlfno. 950 12 09 03 - 638 86 37 28

2. CATERING EL SALIENTE BENAHADUX.

C/ Tajo 66 C.P. 04410. Benahadux (Almería)
Email: cateringalmeria@elsaliente.com
Tlfno. 950 14 06 84 - 679 95 24 78



LIMPIEZA, CONTROL DE PLAGAS Y MANTENIMIENTO.

1. LIMPIEZA Y MANTENIMIENTO ALBOX.

C/ Ramón y Cajal 32. C.P. 04800. Albox (Almería)
Email: limpiezaymantenimiento@elsaliente.com
Tlfno. 950 12 02 83

2. LIMPIEZA Y MANTENIMIENTO HUÉRCAL DE
ALMERÍA.

C/ San Rafael 25. Polígono Industrial San Rafael
C.P. 04230 Huércal de Almería (Almería)
Email: limpiezaymantenimiento@elsaliente.com
Tlfno. 950 62 06 06 - 651 30 66 71



OTROS CENTROS.

1. CENTRO DE ATENCIÓN INTEGRAL
ALBOX.

C/ Córdoba 7, Bajo C.P. 04800. Albox (Almería)
Email: atencionintegral.albox@elsaliente.com
Tlfno. 950 12 02 83 - 616 22 39 00

2. CENTRO DE ATENCIÓN INTEGRAL ALMERÍA.

C/ Árbol de la Seda 8, Bajo.
La Vega de Acá C.P. 04007. Almería
Email: atencionintegral.almeria@elsaliente.com
Tlfno. 679 39 53 32

3. CENTRO DE ENTRENAMIENTO EL SALIENTE.

C/ Árbol de la Seda 8, Bajo.
La Vega de Acá C.P. 04007. Almería
Email: atencionintegral.almeria@elsaliente.com
Tlfno. 648 09 48 17





Nuestra Red de

La red de centros y servicios de la Entidad se extiende por distintos puntos de la provincia para acercar recursos, atención especializada y apoyo a las personas que lo necesitan.



ESCUELAS
INFANTILES
BILINGÜES



CENTROS DE
PROTECCIÓN
DE MENORES
RESIDENCIA



CENTROS
DE DÍA
PARA
MAYORES



CENTROS DE
ATENCIÓN
A PERSONAS CON
DISCAPACIDAD



CENTROS
DE
ATENCIÓN
INTEGRAL



CATERING
EL SALIENTE



LIMPIEZA,
CONTROL DE
PLAGAS Y
MANTENIMIENTO



SEDES

📍 Comarca del Almanzora:

1. Residencia **Francisco Pérez Miras. (ALBOX)**
2. Centro de Día para Personas con Discapacidad Gravemente Afectadas. **(ALBOX)**
3. Centro de Día Ocupacional **El Saliente. (ALBOX)**
4. Centro de Atención Integral **El Saliente. (ALBOX)**
5. Centro de Protección Residencia de Menores **Diego Navarro. (ALBOX)**
6. Escuela Infantil Municipal **Albox. (ALBOX)**
7. Escuela Infantil Municipal **La Tortuga Feliz. (ARBOLEAS)**
8. Centro de Educación Infantil **Virgen del Saliente. (ALBOX)**
9. Centro de Día para Mayores **Manuela Cortés. (ALBOX)**
10. Catering **El Saliente. (ALBOX)**
11. Sede Albox. **(ALBOX)**

📍 Comarca del Bajo Andarax:

12. Escuela Infantil Municipal **El Mirador. (BENAHADUX)**
13. Escuela Infantil Municipal **Bayyana. (PECHINA)**
14. Centro de Educación Infantil **Dumbo. (HUÉRCAL DE ALMERÍA)**
15. Centro de Educación Infantil **El Parque. (HUÉRCAL DE ALMERÍA)**
16. Escuela Infantil Municipal **Viator. (VIATOR)**
17. Centro de Día para Mayores **Minerva. (BENAHADUX)**
18. Catering **El Saliente. (HUÉRCAL DE ALMERÍA)**
19. Sede Huércal de Almería. **(HUÉRCAL DE ALMERÍA)**

📍 Poniente Almeriense:

20. Centro de Protección de Menores Residencia **Aguadulce. (AGUADULCE)**
21. Centro de Educación Infantil **Almeragua. (EL PARADOR. ROQUETAS DE MAR)**

📍 Almería capital:

22. Centro de Atención Integral **El Saliente. (ALMERÍA)**
23. Escuela Infantil **Universidad de Almería. (ALMERÍA)**
24. Centro de Día para Mayores **Eduardo Fajardo. (ALMERÍA)**
25. Centro de Día para Mayores **Hogar II. (ALMERÍA)**
26. Centro de Educación Infantil **Aventura Mágica. (ALMERÍA)**

📍 Levante Almeriense:

27. Escuela Infantil Municipal **Turre. (TURRE)**
28. Escuela Infantil Municipal **Los Gallardos. (LOS GALLARDOS)**
29. Escuela Infantil Municipal **San Francisco (HUÉRCAL OVERA)**

Centros y Servicios

Una estructura territorial que permite ofrecer respuestas profesionales y coordinadas en cada entorno, cercanas a las personas y adaptadas a cada situación.



📍 Limpieza ITVs Granada:

- | | |
|------------|---------------|
| 1. Motril | 6. Órgiva |
| 2. Loja | 7. Guadix |
| 3. Baza | 8. Las Gabias |
| 4. Granada | 9. Peligros |
| 5. Huéscar | |



📍 Limpieza ITVs Almería:

- | | |
|--------------|----------------|
| 1. La Ceca | 6. Vélez Rubio |
| 2. Zamarula | 7. Níjar |
| 3. Balanegra | 8. Tres Villas |
| 4. Vúcar | 9. Albox |
| 5. Vera | |

2025 Un año en imágenes



Matías García recogió el galardón de COCEMFE Valencia por la campaña de recaudación de fondos para las personas con discapacidad damnificadas por la DANA.



Aspaym hizo entrega de un reconocimiento a la Asociación El Saliente en el acto del Día de la Lesión Medular.



El Delegado de Inclusión Social, Francisco González, la Alcaldesa de Albox, M^{ra} del Mar Alfonso, y el Presidente de El Saliente, Matías García, en una visita a la Escuela de Verano Tod@s Juegan.



Acto de la Fundación Solidaridad Carrefour donde El Saliente fue una de las entidades receptoras de ayuda.



El Saliente fue una de las entidades reconocidas en el acto de reconocimiento con la Marca de Excelencia en Igualdad.



Jornada de puertas Abiertas en la Escuela Infantil Municipal San Francisco de Huércal Overa.



Día de la Discapacidad El Saliente 2025.

Trabajo en RED

Alianzas con otras Entidades



UN PROYECTO SOCIAL QUE
CRECE
GRACIAS
 A VUESTRO APOYO

FUNDACIÓN ALMERIENSE DE PERSONAS CON DISCAPACIDAD

Del 1 de enero al 31 de diciembre de 2025

BALANCE DE GESTIÓN 2025



UNA ACCIÓN LO CAMBIA TODO



Índice



Misión, Visión, Nuestros Valores	2
Patronato	3
Presentación del Presidente	4
Apoyo en la gestión de centros y servicios	5
Evitar situaciones de exclusión social	5
Centros de Primer Ciclo de Educación Infantil	5
Centros de Protección de Menores Residencia	5
Centros de Atención a Personas con Discapacidad	6
Centros de Día para Mayores	6
Centros de Atención Integral	6
Servicios de Atención Social	6
Programas de Intervención Social	7
Proyectos Integrales para la Inserción Laboral	7
Programa de Cuidados Intermedios	8
Banco de Préstamo de Ayudas Técnicas	8
Programa Te Acompañamos VIII	9
Escuelas de Verano Tod@s Juegan	10



¿Quiénes somos?



La **Fundación Almeriense de Personas con Discapacidad**, nacida en 2011 a partir de la iniciativa de la **Asociación de Personas con Discapacidad El Saliente**, se creó como un instrumento para impulsar la labor de la Asociación para desarrollar iniciativas sociales y comparte con ella los mismos valores de **humanidad, innovación, sensibilidad y compromiso**.

Desde su creación se centra en promover acciones encaminadas a la prevención de la discapacidad, al tiempo que trata de dinamizar y optimizar los procesos de integración.



Misión

La Fundación Almeriense de Personas con Discapacidad complementa, refuerza y amplía la labor desarrollada por la Asociación de Personas con Discapacidad El Saliente consistente en mejorar la vida de las personas con discapacidad a través del fomento de la autonomía personal, la inclusión social y laboral y la igualdad de oportunidades.



Visión

Ser reconocida por contribuir a la consecución de mejoras sustanciales en la calidad de vida de las personas con discapacidad en diversos ámbitos.

Nuestros Valores



HUMANIDAD

Sentimos ese afecto, esa comprensión y esa solidaridad hacia las personas.



INNOVACIÓN

Nuestro trabajo se basa en la evolución y mejora continua.



SENSIBILIDAD

Empatía con quienes más lo necesitan.



COMPROMISO

Comprometidos/as socialmente.

Patronato

**LUIS LÓPEZ
JIMÉNEZ**
PRESIDENTE



**MATÍAS GARCÍA
FERNÁNDEZ**
VICEPRESIDENTE



**GEMMA CLARES
LÓPEZ**
VOCAL



**VALENTÍN SOLA
CAPARRÓS**
SECRETARIO



**M^{ra} JESÚS BONILLA
GARRIDO**
VOCAL



**ALFONSO LÓPEZ-
VILLALTA COTALLO**
VOCAL



**ANA GRANADOS
OLLER**
VOCAL



**ANTONIO UCLÉS
LÓPEZ**
VOCAL



**CAMINO SÁNCHEZ
BERENGUER**
VOCAL





LUIS LÓPEZ JIMÉNEZ
PRESIDENTE



Presentación del Presidente



Fomentando participación, igualdad y apoyo especializado

En 2025, la Fundación Almeriense de Personas con Discapacidad (FAPD) ha seguido avanzando para estar al lado de quienes más apoyo necesitan, ofreciendo respuestas útiles, cercanas y adaptadas a cada realidad. Cada programa nace y se pone en marcha después de escuchar y entender que detrás de cada situación hay una persona, una familia y unas necesidades concretas.

Desde el acceso a ayudas técnicas que facilitan el día a día, hasta el impulso de oportunidades laborales para quienes lo tienen más difícil, trabajamos para que cada paso cuente. El acompañamiento a personas con discapacidad y sus familias se convierte en una pieza clave, no solo para orientar, sino para abrir puertas y garantizar que los derechos se ejerzan de forma real y efectiva.

También hay espacio para el disfrute, el aprendizaje y la convivencia. Las Escuelas de Verano Tod@s Juegan se consolidan como un entorno inclusivo donde niños y niñas crecen, comparten y descubren, al tiempo que se apoya a las familias en un periodo especialmente complejo para la conciliación. A su vez, el Programa de Cuidados Intermedios da respuesta a momentos delicados, acompañando a las personas en esa fase en la que, tras el alta hospitalaria, aún necesitan apoyo para recuperar su autonomía con seguridad y confianza, gracias a la colaboración de la Fundación "la Caixa".

Con todo ello, desde la Fundación queremos seguir construyendo un entorno más accesible, participativo y humano, donde cada intervención tenga un impacto real y contribuya a mejorar el día a día de las personas con discapacidad.



Queremos seguir construyendo un entorno más accesible, participativo y humano, donde cada intervención tenga un impacto real y contribuya a mejorar el día a día de las personas con discapacidad".



Apoyo en la gestión de centros y servicios

Compromiso con el bienestar de las personas



Promover la prevención de la discapacidad, dinamizar y optimizar los procesos de integración, de tal forma, que se alcancen mayores cotas de autonomía personal, se disminuyan las situaciones de dependencia y se eviten situaciones de exclusión social.

Evitar situaciones de exclusión social

Desde el año 2011, la Fundación Almeriense de Personas con Discapacidad pone en marcha proyectos sociales en muy diversos ámbitos y trabaja para evitar situaciones de exclusión social, favoreciendo la integración y la normalización de las personas con discapacidad y en situación de dependencia.

Entre sus objetivos se encuentra promover una sociedad más inclusiva y equitativa, para lo cual, en muchas ocasiones, colabora con otras entidades, instituciones y administraciones públicas en iniciativas y programas que buscan la consecución de sus fines sociales.

Prestamos apoyo a la Asociación de Personas con Discapacidad El Saliente en la gestión profesional y de calidad de centros y servicios, contribuyendo al bienestar y desarrollo integral de las personas en situación de dependencia, menores y personas con discapacidad, así como al apoyo de sus familias.

Centros de Primer Ciclo de Educación Infantil

Prestamos en colaboración con la Asociación de Personas con Discapacidad El Saliente el servicio de atención socioeducativa en Centros de Primer Ciclo de Educación Infantil y en Escuelas de Verano en diferentes puntos de la provincia de Almería.

En nuestro trabajo con los/as niños/as de los Centros de Educación Infantil (CEI) y las Escuelas Infantiles (EI) tenemos presente, en todo momento, la conciliación de la vida familiar y laboral de las madres y padres, cubriendo las necesidades asistenciales y educativas de los/as pequeños/as que acuden al centro, buscando siempre la implicación y colaboración de las familias.

Centros de Protección de Menores Residencia

Atendemos las necesidades que presentan los y las menores de los Centros de Protección de Menores Residencia, promoviendo su desarrollo integral. En un ambiente de seguridad y protección, garantizamos la adecuada satisfacción de las necesidades biológicas, afectivas y sociales, al tiempo que potenciamos el acceso a los recursos sociales en condiciones de igualdad con el resto de la sociedad.



Ofrecemos atención en distintas tipologías de centros y servicios.

✓ **Centros de Atención a Personas con Discapacidad**

Atención a Personas con Discapacidad Gravemente Afectadas, mediante la atención en distintas tipologías de centros y servicios, siempre orientados a la patología individualizada de cada persona usuaria. Contamos con una plantilla especializada de personas trabajadoras, como cuidadores/as, educadores/as y enfermeros/as, entre otros/as.

✓ **Centros de Día para Personas Mayores**

Prestamos una atención individualizada, en coordinación y colaboración con las familias. Uno de los principales objetivos en estos centros es mantener y/o mejorar las condiciones físicas y psicológicas de nuestras personas usuarias, para las que cada día trabajamos, con la meta de conseguir un envejecimiento activo y pleno.

✓ **Centros de Atención Integral**

Estos espacios multidisciplinares ofrecen apoyo especializado y una atención integral dirigida a todo tipo de personas, independientemente de su edad, su situación personal o su condición física. Prestan servicios profesionales y personalizados con un enfoque centrado en la persona y en la mejora de su bienestar. Prestan servicios de Fisioterapia, Psicología, Logopedia, Terapia Ocupacional y Nutrición, con programas de intervención individualizada adaptados a cada usuario y usuaria, con un seguimiento continuado y un entorno accesible y cercano, donde el trato humano y profesional es la base de cada intervención.

✓ **Servicios de Atención Social**

Desde las sedes sociales de Albox y Huércal de Almería se realiza una atención social directa y cercana. Nuestro equipo de profesionales cuenta con profesionales de Trabajo Social y del Derecho, que ofrecen orientación, apoyo y seguimiento a personas con discapacidad, mayores y familias, facilitando el acceso a recursos, promoviendo la participación y garantizando una atención personalizada según cada necesidad. Además, estas sedes funcionan como un punto de apoyo y acompañamiento continuo, donde las personas encuentran un espacio de confianza para resolver sus dudas y recibir asesoramiento profesional.

Programas de Intervención Social

Mejorar la vida de las personas

Desarrollamos programas de intervención laboral, atención social y jurídica, educativa y asistencial con el objetivo de mejorar la situación de sectores con especiales dificultades. A continuación, detallamos algunas de las iniciativas más destacadas impulsadas durante el año **2025**, siendo estas las siguientes:

- ✓ **Proyectos Integrales para la Inserción Laboral**
- ✓ **Programa de Cuidados Intermedios**
- ✓ **Banco de Préstamo de Ayudas Técnicas**
- ✓ **Programa Te Acompañamos VIII**
- ✓ **Escuelas de Verano Tod@s Juegan**

A continuación, se presentan las principales metas alcanzadas y las cifras más representativas que reflejan la actividad desarrollada en cada uno de estos programas a lo largo de 2025, permitiendo visualizar de forma clara el alcance de las actuaciones y el impacto generado en las personas atendidas.

✓ Proyectos Integrales para la Inserción Laboral

El programa tiene como objeto promover la inserción laboral y la atención personalizada de colectivos vulnerables mediante el desarrollo de proyectos integrales de inserción laboral que deben incluir acciones de orientación y de formación. Se trata de una **iniciativa financiada por la Consejería de Empleo, Empresa y Trabajo Autónomo de la Junta de Andalucía y por la Unión Europea a través del fondo Programa Operativo FSE+**.

Gracias al trabajo desarrollado durante 18 meses con la participación de **2 personas técnicas**, **en 2025 hemos atendido a 30 personas, de las que se han insertado 15**. El programa se ha desarrollado hasta el mes de octubre de 2025.



Financiado por
la Unión Europea
NextGenerationEU



GOBIERNO
DE ESPAÑA

MINISTERIO
DE TRABAJO
Y ECONOMÍA SOCIAL



Plan de Recuperación,
Transformación
y Resiliencia



Junta
de Andalucía

Consejería de Empleo,
Empresa y Trabajo Autónomo
Servicio Andaluz de Empleo





El Programa de Cuidados Intermedios se ha llevado a cabo en la Residencia Francisco Pérez Miras.

Programa de Cuidados Intermedios

Con la colaboración de:

Fundación "la Caixa"

Innovación para la continuidad asistencial y la recuperación integral

La Fundación Almeriense de Personas con Discapacidad y la Fundación "la Caixa" han suscrito un acuerdo de colaboración para desarrollar el proyecto 'Cuidados Intermedios: atención sociosanitaria temprana ante una situación de dependencia', una iniciativa innovadora que ofrece atención temporal y especializada a personas vulnerables que, tras recibir el alta hospitalaria, necesitan continuar con su proceso de recuperación y no están en situación de regresar de inmediato a su domicilio.



Para ello se ofrecen cuidados especializados, rehabilitación, apoyo funcional y social en un entorno seguro. La iniciativa está especialmente dirigida a quienes viven en zonas rurales y no cuentan con recursos cercanos de rehabilitación o apoyo sociosanitario.

Banco de Préstamo de Ayudas Técnicas

El Servicio de Banco de Préstamo de Ayudas Técnicas, destinado a facilitar productos de apoyo en calidad de préstamo temporal, ha contado en **2025** con **48** ayudas técnicas y ha prestado material a **4** personas.

Este servicio se presta a través de la Fundación Almeriense de Personas con Discapacidad y dispone de materiales como sillas de ruedas, andadores, camas eléctricas, grúas o muletas. Las personas destinatarias cuentan con escasos recursos y se encuentran, de manera temporal o permanente, en una situación de dependencia.





Atención Jurídica a una persona con discapacidad.

Te Acompañamos VIII:

Programa de Asesoramiento Jurídico a Personas con Discapacidad

El programa **TE ACOMPAÑAMOS VIII** consiste en asesorar jurídicamente a personas con discapacidad y sus familias en materias relacionadas con el ejercicio de los derechos en relación con trámites de discapacidad, dependencia, etc. para lograr defender el ejercicio de los derechos que les son propios.

Gracias al programa, hemos dado respuesta a las demandas de personas con discapacidad en materia jurídica. Con ello, facilitamos un servicio a coste cero para personas con escasos recursos.

SERVICIOS:

- Solicitudes de incapacidad, discapacidad y dependencia.
- Reclamaciones del grado de discapacidad.
- Solicitud de pensiones.
- Interposición de demandas judiciales.
- Recursos de alzada.
- Asesoramiento jurídico.
- Asistencia a juicios.

110
ATENCIÓNES
JURÍDICAS
2024

222
ATENCIÓNES
JURÍDICAS
2025

FINANCIADO POR:



Junta de Andalucía
Consejería de Inclusión Social,
Juventud, Familias e Igualdad



Escuela de Verano Todos Juegan.

Escuela de Verano Tod@s Juegan

Un recurso accesible para familias en riesgo de exclusión



Las Marinas



El Ejido Centro



La Gloria



Albox

Las **Escuelas de Verano Todos Juegan** facilitan este recurso a familias en situación de vulnerabilidad. Se han llevado a cabo en Las Marinas (Roquetas de Mar), La Gloria (El Parador de las Hortichuelas), El Ejido y Albox, con la financiación de la **Consejería de Inclusión Social, Juventud, Familias e Igualdad de la Junta de Andalucía**, atendiendo a menores con necesidades especiales.

Este tipo de iniciativas incluyen **servicio de comedor** totalmente gratuito con un plan de alimentación compuesto por **desayuno, almuerzo y merienda** que se llevan a casa.

Los menús se han preparado en cocinas propias, adaptados a sus necesidades dietéticas: alergias, intolerancias, etc. y atendiendo a criterios nutricionales, bajo la supervisión de una Nutricionista. Este año han participado en esta actividad un total de **138 niños y niñas**.

Garantizar alimentación y desarrollo educativo

Estas escuelas, impulsadas por la **Fundación Almeriense de Personas con Discapacidad**, han sido clave para garantizar la alimentación y el desarrollo educativo de menores en zonas con escasos recursos, con educación en valores y talleres centrados en el aprendizaje a través del juego.

135
NIÑOS Y NIÑAS
2024

138
NIÑOS Y NIÑAS
2025

FINANCIADA POR:



Junta de Andalucía
Consejería de Inclusión Social,
Juventud, Familias e Igualdad



FUNDACIÓN ALMERIENSE DE PERSONAS CON DISCAPACIDAD



UNA ACCIÓN LO CAMBIA TODO

DATOS DE CONTACTO:

📍 C/ San Rafael, nº 25 Bajo. 04230 Huércal de Almería.

☎ Tel.: 950 62 06 06.

✉ fapd@fapd.es